



**OBSERBC**

**Análisis de los Estados Financieros del  
Gobierno del Estado de Baja California  
del 2015 al II Trimestre 2022**

**Realizado por:**  
C.P. **Armando Gómez López**  
Mexicali, B.C. **Septiembre 2022**

## Índice

1.- ¿Sabías que? .....	<b>3</b>
2.- Preguntas.....	<b>5</b>
a) Ejercicio 2021.....	<b>6</b>
b) Ejercicio 2022.....	<b>8</b>
3.- Introducción.....	<b>9</b>
4.- Histórico Analítica de Ingresos del 2015 al II Trimestre 2022 .....	<b>10</b>
5.- Histórico Analítica de Egresos por capítulo del 2015 al II Trimestre 2022 .....	<b>11</b>
6.- Histórico Comparativo de Ingresos vs Egresos del 2015 al II Trimestre 2022 .....	<b>12</b>
7.- Análisis del Ejercicio del Presupuesto de Egresos por Capítulo .....	<b>13</b>
7.1.- Histórico de Servicios Personales del 2015 al II Trimestre 2022 .....	<b>13</b>
7.2.- Histórico de Materiales y Suministros del 2015 al II Trimestre 2022.....	<b>14</b>
7.3.- Histórico de Servicios Generales del 2015 al II Trimestre 2022.....	<b>15</b>
7.4.- Histórico de Transferencias, Asignaciones, Subsidios y Otros al II Trimestre 202 .....	<b>16</b>
7.5.- Histórico de Bienes Muebles, Inmuebles e Intangibles al II Trimestre 2022 .....	<b>17</b>
7.6.- Histórico de Inversión Pública del 2015 al II Trimestre 2022 .....	<b>18</b>
7.7.- Histórico de Participaciones y Aportaciones 2015 al II Trimestre 2022 .....	<b>19</b>
7.8.- Histórico de Deuda Pública del 2015 al II Trimestre 2022 .....	<b>20</b>
8.- Histórico de Gasto por Ramo del 2015 al II Trimestre 2022 .....	<b>21</b>
9.- Histórico de Gasto por Clasificación Administrativa 2015 al II Trimestre 2022 .....	<b>22</b>
10.- Histórico Comportamiento del Pasivo del 2015 al II Trimestre 2022.....	<b>23</b>
10.1.- Analítica Cuentas por Pagar a Corto Plazo 2019 al II Trimestre 2022.....	<b>24</b>
1.2.- Pasivo Total 2020 al II Trimestre 2022 .....	<b>25</b>
10.3.- Relación de Pasivos de las Entidades Paraestatales 2020 al II Trimestre 2022.....	<b>26</b>
10.4.- Servicios Profesionales, Científicos y Técnicos 2020 al II Trimestre 2022.....	<b>27</b>
10.5.- Transferencias a Órganos Autónomos y Paraestatales 2020 al II Trimestre 2022 .....	<b>28</b>
11.- Estado de Situación Financiera al 30 de Junio de 2022.....	<b>29</b>
11.1. Notas a los Estados Financieros al 30 de Junio de 2022.....	<b>31</b>





**1 Sabías que?**

**¿Sabías Que?** Al 30 de junio de 2022 se han gastado en Servicios Profesionales, Científicos y Técnicos y Otros Servicios la cantidad de **\$ 867.03 mp**, distribuidos de la siguiente forma, Dependencias del Poder Ejecutivo **437.44 mp** y las Entidades Paraestatales **\$ 429.59 mp**

Página 15

Página 27

**¿Sabías Que?** La Inversión Pública de Baja California al 30 de junio de 2022 es de **\$ 807.05 mp** de un presupuesto modificado de **\$ 3,188.43 mp**

Página 18

**¿Sabías Que?** El Pasivo total del Gobierno del Estado de Baja California al 30 de junio de 2022, que incluye a los tres Poderes, los Órganos Autónomos y las Entidades Paraestatales asciende a un monto total de **\$ 45,634.91 mp**

Página 25

**¿Sabías Que?** Gobierno del Estado presenta un Pasivo a corto plazo de **\$ 13,843.46 mp**, Entre ellas Transferencias Otorgadas por pagar a corto plazo por la cantidad de **\$ 8,025.65 mp** y de Otras Cuentas por Pagar a Corto Plazo por un monto de **\$ 4,673.22 mp**

Página 24

**¿Sabías Que?** Gobierno del Estado presenta en el Capítulo de Transferencias, Asignaciones, Subsidios y Otras Ayudas un Presupuesto Autorizado para 2022 de **\$ 28,910.51 mp**, un Presupuesto Modificado de **\$ 34,819.79 mp**, Presupuesto Ejercido al 30 de junio del 2022 de **\$ 20,081.60 mp**

Página 16



# **2 Preguntas**

## a) Preguntas del Ejercicio 2021:

1.- En el Capítulo de Servicios Generales, existe una cuenta denominada Servicios Profesionales, Científicos, Técnicos y Otros Servicios, del cual durante el ejercicio 2021 se ejerció un gasto de **\$ 531.37** millones de pesos.

### Pregunta Obserbc:

- a) ¿Como se desglosa este gasto? por partida Genérica y Especifica, presupuesto Aprobado, Modificado, y Ejercido.
- b) Relación de los contratos que justifican este gasto de \$ 531.37 millones, ejercidos al 31 de diciembre de 2021 señalando lo siguiente: Nombre del contratado, concepto de la prestación, fecha de la contratación, fecha de la licitación o la adjudicación, importe del contrato, fecha de entrega del trabajo contratado y fechas de pago.
- c) Solicitamos copia de las licitaciones o adjudicaciones que amparan estos gastos.
- d) Solicitamos copia de cada uno de los contratos de prestación de Servicios Profesionales contratados en 2021
- e) Copia de la justificación o motivo por los que se efectuaron estas contrataciones como lo señala la Ley de Adquisiciones y Servicios del Estado de Baja California en el Artículo 15
- f) Copia del informe final de cada uno de los contratos celebrados.
- g) Copia de los cheques de pago efectuados a cada uno de los contratados durante el ejercicio 2021.

3.-Cual fue el motivo o justificación por el cual durante el ejercicio fiscal 2021, terminaron con un Déficit Presupuestal de **\$ 3,210.56** millones.

4.-En los Estados Financieros al 31 de diciembre de 2021, tiene un saldo de **\$ 13,675.09** millones de pesos en Cuentas por Pagar a Corto Plazo.

### Pregunta Obserbc:

- a) ¿Como Piensan resolver este problema?
- b) ¿Qué decisiones se tomarán para que el pasivo a corto plazo no siga aumentando?

5.- En el Capítulo de Transferencias, Asignaciones, Subsidios y otros se ejercieron \$ 41,219.76 millones, que comparado con el ejercido en el ejercicio 2020 que fue de \$ 30,084.60, que representa un incremento de \$ 11,135.16

### Pregunta Obserbc:

- a) ¿Como Esta desglosado este importe por partida y a quienes se les otorgaron?
- b) ¿A qué se debió este alto incremento en este Capítulo del egreso?
- c) ¿Quién autoriza estos incrementos?
- d) ¿A la Fecha de abril de 2022 ya se pagaron las transferencias pendientes de pago al cierre del ejercicio 2021?



6.- En el Capítulo de Servicios Generales en la cuenta denominada Otros Servicios Generales se ejercieron \$ 982,075 millones, cuando el presupuesto aprobado originalmente era de \$ 48.19 millones

**Pregunta Obserbc:**

- a) ¿Qué origino que esta cuenta se elevara tanto del presupuesto original?
- b) ¿Qué conceptos del gasto se registran en esta cuenta?
- c) ¿El gasto en esta partida representa casi el 50% del gasto del Capítulo, no consideran ustedes un poco elevado este gasto?

6.- En el Capítulo de Inversión Pública se presupuestó originalmente \$ 1,032.56 millones, se solicitó un crédito de \$ 3,000 millones mismo que incremento la Deuda Pública, lo que aumento el presupuesto de Inversión Pública a \$ 4,446.08 millones sin embargo únicamente se ejercieron \$ 1,069.35 millones, una cantidad muy similar al presupuesto original

**Pregunta Obserbc:**

- a) ¿Cuáles son las razones por las que no se ejerció el préstamo solicitado en el ejercicio 2021?
- b) ¿Acaso este dinero se utilizó para otros conceptos distintos a los solicitados en el préstamo?
- c) ¿Al cierre del ejercicio fiscal 2021, en que cuenta bancaria estaba el dinero del préstamo destinado a Inversión Pública?
- d) ¿En lo transcurrido en el año 2022 cuanto de este préstamo se ha invertido para los fines a lo que fue solicitado?

## b) Preguntas del Ejercicio 2022:

1.- En el Capítulo de Servicios Generales, existe una cuenta denominada Servicios Profesionales, Científicos, Técnicos y Otros Servicios, del cual durante el ejercicio 2022 se ejerció un gasto de **\$ 437.44** millones de pesos.

### Pregunta Obserbc:

- h) ¿Como se desglosa este gasto? por partida Genérica y Especifica, presupuesto Aprobado, Modificado, y Ejercido de cada partida
- i) Relación de los contratos que justifican este gasto de \$ 437.44 millones, ejercidos al 30 de junio de 2022 señalando lo siguiente: Nombre del contratado, concepto de la prestación, fecha de la contratación, fecha de la licitación o la adjudicación, importe del contrato, fecha de entrega del trabajo contratado y fechas de pago.
- j) Solicitamos copia de las licitaciones o adjudicaciones que amparan estos gastos.
- k) Solicitamos copia de cada uno de los contratos de prestación de Servicios Profesionales contratados en 2022
- l) Copia de la justificación o motivo por los que se efectuaron estas contrataciones como lo señala la Ley de Adquisiciones y Servicios del Estado de Baja California en el Artículo 15
- m) Copia del informe final de cada uno de los contratos celebrados.
- n) Copia de los cheques de pago efectuados a cada uno de los contratados durante el ejercicio 2022.

2.-En los Estados Financieros al 30 de junio de 2022, tiene un saldo de **\$ 13,843.46** millones de pesos en Cuentas por Pagar a Corto Plazo.

### Pregunta Obserbc:

¿Como Piensan resolver este problema?

¿Qué decisiones se tomarán para que el pasivo a corto plazo no siga aumentando?

3.- En el Capítulo de Transferencias, Asignaciones, Subsidios y otras Ayudas se presupuestaron para el ejercicio 2022 \$ 28,910.51 millones, que comparado con el presupuesto modificado de 2022 de \$ 34,819.79, representa un incremento de \$ 5,909.28 millones de pesos

### Pregunta Obserbc:

- a) ¿Como Esta desglosado este importe por partida y a quienes se les otorgaron?
- b) ¿a qué se debió este alto incremento en este Capítulo del egreso ¿
- c) ¿quién autoriza estos incrementos?

4.- En el Capítulo de Servicios Generales el Presupuesto aprobado originalmente para ejercicio fiscal 2022 era de \$ 1,774.41 millones, El Presupuesto modificado es de \$ 2,137.78

### Pregunta Obserbc:

- d) ¿Qué origino que esta cuenta se elevara tanto del presupuesto original?
- e) ¿Qué conceptos del gasto se registran en esta cuenta?



### 3.- Introducción

1.-Los Estados Financieros al 30 de junio del 2022 presentan en Cuentas por Pagar a Corto Plazo un saldo de **\$ 13,843.46** millones, mismos que son exigibles a un corto plazo, lo que representa un grave problema de liquidez en las finanzas del Gobierno del Estado.

Si tomamos en cuenta que se reciben mensualmente un aproximado \$5,000 millones de pesos por parte de la Federación, mismos que casi en su totalidad se aplican en pagar sueldos y salarios al Magisterio y Burócratas.

Por lo tanto, su liquidez a corto plazo siempre es de urgencias

2.-En necesario hacer una Reestructuración Administrativa de las Entidades y Dependencias del Gobierno del Estado a fin de disminuir el gasto tanto en gastos de carácter de personal como en el gasto corriente de operación.

**Nota:** Gobierno del Estado al 31 de junio de 2022 adeuda la cantidad de **\$ 8,025.65** millones de pesos, por concepto de Transferencias otorgadas por Pagar a Corto Plazo y **\$ 4,673.22 millones de pesos** de Otras Cuentas por pagar a corto plazo

# Gobierno del Estado de Baja California

## 4.- Analítica de Ingresos del 2015 al II Trimestre 2022

Millones de pesos

Conceptos	REAL							Presupuesto 2022	Modificado 2022	Ingresado a Junio 2022	Por Recaudar en 2022
	2015	2016	2017	2018	2019	2020	2022				
Impuestos	2,620.66	3,003.31	3,805.75	4,060.21	4,341.18	5,653.98	6,763.81	7,251.74	7,251.74	4,025.03	3,226.71
Cuotas y Aportaciones de Seguridad Social	-	-	-	-	412.69	-	-	-	-	-	0.00
Contribuciones de Mejoras por Obra Publica	18.15	16.87	21.59	18.67	22.22	12.37	14.71	14.41	14.41	11.25	3.16
Derechos	998.53	1,067.67	1,121.37	1,036.50	1,265.44	1,216.43	2,074.71	2,131.51	2,131.51	1,364.12	767.39
Productos	158.05	165.07	224.34	158.28	149.35	637.37	396.46	86.69	86.69	127.39	-
Aprovechamientos	2,538.42	242.14	245.00	229.51	235.96	135.26	169.33	341.64	341.64	81.82	259.82
<b>Total Ingresos Propios</b>	<b>6,333.81</b>	<b>4,495.06</b>	<b>5,418.05</b>	<b>5,503.17</b>	<b>6,426.83</b>	<b>7,655.42</b>	<b>9,419.02</b>	<b>9,825.99</b>	<b>9,825.99</b>	<b>5,609.61</b>	<b>4,257.08</b>
Participaciones y Aportaciones Federales	31,021.77	40,165.00	43,774.66	47,326.37	48,393.08	49,833.16	54,771.12	53,052.08	53,052.08	29,121.67	23,930.41
Transferencias, Asignaciones, Subsidios	2,430.99	2,660.97	2,752.95	2,599.69	3,303.74	3,134.45	2,781.53	-	-	1,507.48	-
<b>Total Ingresos Federales</b>	<b>33,452.76</b>	<b>42,825.97</b>	<b>46,527.61</b>	<b>49,926.06</b>	<b>51,696.82</b>	<b>52,967.61</b>	<b>57,552.65</b>	<b>53,052.08</b>	<b>53,052.08</b>	<b>30,629.15</b>	<b>23,930.41</b>
Financiamiento	1,500.00	701.24	633.91	980.01	-	11,584.72	3,000.00	-	-	-	-
<b>Total Ingresos por Financiamiento</b>	<b>1,500.00</b>	<b>701.24</b>	<b>633.91</b>	<b>980.01</b>	<b>-</b>	<b>11,584.72</b>	<b>3,000.00</b>	<b>-</b>	<b>-</b>	<b>-</b>	<b>-</b>
<b>Total de Ingresos</b>	<b>41,286.57</b>	<b>48,022.27</b>	<b>52,579.57</b>	<b>56,409.23</b>	<b>58,123.65</b>	<b>72,207.75</b>	<b>69,971.67</b>	<b>62,878.07</b>	<b>62,878.07</b>	<b>36,238.76</b>	<b>28,187.49</b>

% de Participación	REAL						
	2015	2016	2017	2018	2019	2020	2021
Ingresos Propios	15%	9%	10%	10%	11%	11%	13%
Ingresos por Participaciones y Transferencias	81%	89%	88%	89%	89%	73%	82%
Ingresos por Financiamiento	4%	1%	0%	0%	0%	16%	4%
<b>Total de Ingresos</b>	<b>100%</b>	<b>100%</b>	<b>100%</b>	<b>100%</b>	<b>100%</b>	<b>100%</b>	<b>100%</b>

Fuente: [Página del Gobierno del Estado de Baja California.](#)

# Gobierno del Estado de Baja California

## 5.- Histórico Analítica de Egresos por Capitulo del 2015 al II Trimestre 2022

Millones de pesos

Capítulos	EJERCIDO							Presupuesto 2022	Presupuesto Modificado 2022	Devengado a Junio 2022	Por Ejercer en 2022
	2015	2016	2017	2018	2019	2020	2022				
Servicios Personales	12,476.71	13,247.36	13,661.73	13,707.91	13,750.52	13,711.83	12,970.53	14,862.23	14,767.34	5,684.47	9,082.87
Materiales y Suministros	584.39	648.21	684.35	570.84	578.64	408.51	250.25	256.43	407.79	86.83	320.97
Servicios Generales	1,114.91	1,755.68	1,666.62	1,885.42	1,949.48	2,177.07	2,138.12	1,774.41	2,137.78	1,026.21	1,111.57
Transferencias, Asignaciones, Subsidios	19,027.59	25,634.88	28,005.32	28,261.77	29,712.11	32,884.39	40,651.02	30,308.36	36,330.27	20,382.19	15,948.08
Bienes Muebles, Inmuebles e Intangibles	738.35	563.10	410.85	302.12	217.94	223.11	221.72	38.55	424.01	73.76	350.26
Inversion Pública	956.25	919.19	1,106.63	1,303.45	626.24	642.33	1,069.35	446.67	3,188.43	807.05	2,381.38
Inversiones Financiera y otras Provisiones	-	30.45	37.91	4.39	502.08	543.72	327.39	2,204.69	1,428.60	139.69	1,288.91
Participaciones y Aportaciones	6,105.81	6,699.97	8,037.68	8,764.47	9,580.98	9,867.25	10,301.98	11,352.95	11,359.74	6,220.62	5,139.12
Deuda Publica	1,138.97	807.99	1,106.13	1,407.56	1,725.97	12,690.47	1,441.26	1,633.75	1,821.59	758.55	1,063.04
<b>Total</b>	<b>42,142.98</b>	<b>50,306.83</b>	<b>54,717.22</b>	<b>56,207.93</b>	<b>58,643.95</b>	<b>73,148.68</b>	<b>69,371.62</b>	<b>62,878.04</b>	<b>71,865.56</b>	<b>35,179.37</b>	<b>36,686.19</b>

Fuente: [Página del Gobierno del Estado de Baja California.](#)

# Gobierno del Estado de Baja California

## 6.- Histórico Comparativo de Ingresos vs Egresos del 2015 al II Trimestre 2022

Millones de pesos

INGRESOS	EJERCIDO							Presupuesto 2022	Modificado 2022	Ingresado a Junio 2022	Por Recaudar en 2022
	2015	2016	2017	2018	2019	2020	2021				
Impuestos	2,620.66	3,003.31	3,805.75	4,060.21	4,341.18	5,653.98	6,763.81	7,251.74	7,251.74	4,025.03	3,226.71
Cuotas y Aportaciones de Seguridad Social	-	-	-	-	412.69	-	-	-	-	-	-
Contribuciones de Mejoras por Obra Publica	18.15	16.87	21.59	18.67	22.22	12.37	14.71	14.41	14.41	11.25	3.16
Derechos	998.53	1,067.67	1,121.37	1,036.50	1,265.44	1,216.43	2,074.71	2,131.51	2,131.51	1,364.12	767.39
Productos	158.05	165.07	224.34	158.28	149.35	637.37	396.46	86.69	86.69	127.39	-
Aprovechamientos	2,538.42	242.14	245.00	229.51	235.96	135.26	169.33	341.64	341.64	81.82	259.82
<b>Total Ingresos Propios</b>	<b>6,333.81</b>	<b>4,495.06</b>	<b>5,418.05</b>	<b>5,503.17</b>	<b>6,426.83</b>	<b>7,655.42</b>	<b>9,419.02</b>	<b>9,825.99</b>	<b>9,825.99</b>	<b>5,609.61</b>	<b>4,257.08</b>
Participaciones y Aportaciones Federales	31,021.77	40,165.00	43,774.66	47,326.37	48,393.08	49,833.16	54,771.12	53,052.08	53,052.08	29,121.67	23,930.41
Transferencias, Asignaciones, Subsidios	2,430.99	2,660.97	2,752.95	2,599.69	3,303.74	3,134.45	2,781.53	-	-	1,507.48	-
<b>Ingresos Totales</b>	<b>39,786.57</b>	<b>47,321.03</b>	<b>51,945.66</b>	<b>55,429.22</b>	<b>58,123.65</b>	<b>60,623.03</b>	<b>66,971.67</b>	<b>62,878.07</b>	<b>62,878.07</b>	<b>36,238.76</b>	<b>23,930.41</b>
Financiamiento	1,500.00	701.24	633.91	980.01	-	11,584.72	3,000.00	-	-	-	-
<b>Total</b>	<b>41,286.57</b>	<b>48,022.27</b>	<b>52,579.57</b>	<b>56,409.23</b>	<b>58,123.65</b>	<b>72,207.75</b>	<b>69,971.67</b>	<b>62,878.07</b>	<b>62,878.07</b>	<b>36,238.76</b>	<b>28,187.49</b>

EGRESOS	EJERCIDO							Presupuesto 2022	Modificado 2022	Devengado a Junio 2022	Por Ejercer en 2022
	2015	2016	2017	2018	2019	2020	2021				
Servicios Personales	12,476.71	13,247.36	13,661.73	13,707.91	13,750.52	13,711.83	13,025.66	14,862.23	14,767.34	5,684.47	9,082.87
Materiales y Suministros	584.39	648.21	684.35	570.84	578.64	408.51	250.3	256.43	407.79	86.83	320.97
Servicios Generales	1,114.91	1,755.68	1,666.62	1,885.42	1,949.48	2,177.07	2,188.54	1,774.41	2,137.78	1,026.21	1,111.57
Transferencias, Asignaciones, Subsidios	19,027.59	25,634.88	28,005.32	28,261.77	29,712.11	32,884.39	41,219.76	30,308.36	36,330.27	20,382.19	15,948.08
Bienes Muebles, Inmuebles e Intangibles	738.35	563.10	410.85	302.12	217.94	223.11	222.34	38.55	424.01	73.76	350.26
Inversion Publica	956.25	919.19	1,106.63	1,303.45	626.24	642.33	1069.35	446.67	3,188.43	807.05	2,381.38
Inversiones Financiera y otras Provisiones	-	30.45	37.91	4.39	502.08	543.72	455.41	2,204.69	1,428.60	139.69	1,288.91
Participaciones y Aportaciones	6,105.81	6,699.97	8,037.68	8,764.47	9,580.98	9,867.25	10,305.69	11,352.95	11,359.74	6,220.62	5,139.12
Deuda Publica	1,138.97	807.99	1,106.13	1,407.56	1,725.97	12,690.47	1445.18	1,633.75	1,821.59	758.55	1,063.04
<b>Total</b>	<b>42,142.98</b>	<b>50,306.83</b>	<b>54,717.22</b>	<b>56,207.93</b>	<b>58,643.95</b>	<b>73,148.68</b>	<b>70,182.23</b>	<b>62,878.04</b>	<b>71,865.56</b>	<b>35,179.37</b>	<b>36,686.19</b>

Diferencia de Ingresos VS Egresos	-856.41	-2,284.56	-2,137.65	201.29	-520.30	-940.93	-210.56			1,059.39
Déficit Acumulado	-1,411.92	-3,696.48	-5,834.13	-5,632.84	-6,153.13	-7,094.07	-7,304.63			-6,245.24

Diferencia de Ingresos VS Egresos Sin Financiamiento	-2,356.41	-2,985.80	-2,771.56	-778.71	-520.30	-12,525.65	-3,210.56			1,059.39
Déficit Acumulado	-7,237.66	-10,223.46	12,995.02	13,773.73	-14,294.03	-26,819.68	-30,030.24			-28,970.85

# Gobierno del Estado de Baja California

## 7.- Análisis del Ejercicio del Presupuesto de Egresos por Capítulo

### 7.1.- Histórico de Servicios Personales del 2015 al II Trimestre 2022

Millones de pesos

	EJERCIDO							Presupuesto 2022	Presupuesto Modificado 2022	Devengado a junio 2022	Por Ejercer en 2022
	2015	2016	2017	2018	2019	2020	2021				
Remuneraciones al Personal Permanente	2,729.36	2,705.36	2,780.60	2,834.28	4,554.87	4,613.14	4,139.02	4,845.47	4,672.20	2,139.24	2,532.97
Remuneraciones al Personal Transitorio	171.07	528.21	473.65	443.17	492.81	508.92	354.01	308.45	477.37	233.674	243.697
Remuneraciones Adicionales y Especiales	3,336.65	3,538.01	3,788.55	3,956.40	4,020.20	3,858.61	3,976.99	4,070.05	4,115.00	1,139.53	2,975.46
Seguridad Social	2,151.60	2,186.99	2,260.83	2,227.10	2,212.41	2,243.24	2,136.96	2,462.67	2,463.81	1,100.83	1362.982
Otras Prestaciones Sociales y Económicas	3,335.95	3,553.02	3,643.51	3,581.86	1,857.41	1,916.27	1,881.93	2,079.70	2,151.72	872.68	1279.043
Previsiones	-	-	-	-	-	-	-	575.64	358.10	-	358.104
Pago de Estímulos a Servidores Públicos	752.07	735.76	714.59	665.10	612.82	571.65	481.62	520.25	529.13	198.517	330.617
<b>Total</b>	<b>12,476.70</b>	<b>13,247.35</b>	<b>13,661.73</b>	<b>13,707.91</b>	<b>13,750.52</b>	<b>13,711.83</b>	<b>12,970.53</b>	<b>14,862.23</b>	<b>14,767.34</b>	<b>5,684.47</b>	<b>9,082.87</b>

Fuente: [Página del Gobierno del Estado de Baja California.](#)

**Servicios Personales.** Capítulo por objeto del gasto que agrupa las **remuneraciones del personal** al servicio del Gobierno del Estado (Base, Confianza, Eventual y Seguridad), así como las cuotas y aportaciones a las instituciones de seguridad social, derivadas de los servicios que esas instituciones prestan al personal en los términos de las disposiciones legales en vigor.

# Gobierno del Estado de Baja California

## 7.- Análisis del Ejercicio del Presupuesto de Egresos por Capítulo

### 7.2.- Histórico de Materiales y Suministros del 2015 al II Trimestre 2022

Millones de pesos

	EJERCIDO							Presupuesto 2022	Presupuesto Modificado 2022	Devengado a Junio 2022	Por Ejercer en 2022
	2015	2016	2017	2018	2019	2020	2021				
Materiales de Administracion, Emisión Doctos	133.43	121.80	214.22	206.56	141.34	93.87	96.06	102.26	195.18	44.28	150.90
Alimentos y Utensilios	140.83	175.78	90.46	10.61	76.76	7.52	1.22	6.03	13.25	2.67	10.59
Materias Primas y Mat. De Producción	117.02	119.11	126.82	118.84	128.96	87.84	1.83	1.25	1.65	1.60	0.05
Materiales y Artículos de Construcción	7.18	9.65	13.95	11.20	10.77	8.70	8.24	4.83	5.39	1.21	4.17
Productos Químicos	21.33	24.05	21.25	21.12	31.36	53.99	1.38	32.97	33.39	0.86	32.53
Combustibles, Lubricantes y Aditivos	127.17	138.33	152.64	169.08	147.07	134.15	39.39	91.42	93.14	31.09	62.05
Vestuario, Blancos, Prendas Protección	16.83	36.73	34.51	15.74	16.14	14.50	80.69	8.63	28.04	2.67	25.37
Materiales y Suministros de Seguridad	7.84	10.04	21.17	11.21	21.03	2.98	10.84	-	24.50	-	24.50
Herramientas, Refacciones y Accesorios	12.75	12.72	9.33	6.48	5.22	4.96	10.60	9.05	13.26	2.45	10.81
<b>Total</b>	<b>584.38</b>	<b>648.21</b>	<b>684.35</b>	<b>570.84</b>	<b>578.64</b>	<b>408.51</b>	<b>250.25</b>	<b>256.43</b>	<b>407.79</b>	<b>86.83</b>	<b>320.97</b>

Fuente: Página del Gobierno del Estado de Baja California.

**Materiales y Suministros.** Capítulo de gasto que agrupa las asignaciones destinadas a la adquisición de toda clase de **insumos** requeridos para el desempeño de las actividades administrativas. Incluye materiales y útiles de oficina, alimentación, materias primas y accesorias para procesamiento en equipos informáticos; productos químicos, farmacéuticos y de laboratorio; combustibles; y en general todo tipo de suministros para la realización de los programas institucionales.

# Gobierno del Estado de Baja California

## 7.- Análisis del Ejercicio del Presupuesto de Egresos por Capítulo

### 7.3.- Histórico de Servicios Generales del 2015 al II Trimestre 2022

Millones de pesos

	EJERCIDO							Presupuesto 2022	Presupuesto Modificado 2022	Devengado a Junio 2022	Por Ejercer en 2022
	2015	2016	2017	2018	2019	2020	2021				
Servicios Básicos	330.50	252.63	212.80	236.25	224.29	229.01	53.81	186.90	206.015	24.19	181.83
Servicios de Arrendamiento	63.56	68.65	58.97	60.29	51.57	81.30	76.42	107.62	173.72	35.284	138.44
Servicios Profesionales, Científicos, Técnicos	315.20	544.44	315.32	318.63	385.30	359.02	514.81	488.36	572.561	437.438	135.12
Servicios Financieros, Bancarios y Comerciales	26.20	342.70	358.75	402.91	243.35	408.16	187.59	215.38	46.33	6.268	40.06
Servicios de Instalación, Reparación y Mtto	187.72	334.93	337.82	369.78	421.33	464.27	211.11	202.02	436.908	125.811	311.10
Servicios de Comunicación Social	97.77	94.39	105.15	92.41	79.07	61.39	90.92	201.06	262.61	99.92	162.69
Servicios de Traslado y Viáticos	67.98	70.59	72.81	66.40	55.71	90.45	10.99	65.74	60.259	12.996	47.26
Servicios Oficiales	23.36	23.41	24.00	22.50	15.04	7.14	10.63	32.91	41.091	18.677	22.41
Otros Servicios Generales	2.62	23.94	181.00	316.25	473.82	476.33	981.84	274.42	338.29	265.63	72.66
<b>Total</b>	<b>1,114.91</b>	<b>1,755.68</b>	<b>1,666.62</b>	<b>1,885.42</b>	<b>1,949.48</b>	<b>2,177.07</b>	<b>2,138.12</b>	<b>1,774.41</b>	<b>2,137.78</b>	<b>1,026.21</b>	<b>1,111.57</b>

Fuente: [Página del Gobierno del Estado de Baja California.](#)

**Servicios Generales.** Capítulo por objeto del gasto que agrupa las asignaciones destinadas a cubrir el costo de todo tipo de servicios indispensables para el funcionamiento del Gobierno del Estado y que se contraten con particulares o instituciones del Sector Público. Incluye servicios tales como: postal, telégrafo, telefónico, energía eléctrica, agua y conducción de señales; arrendamiento, asesorías, capacitación, estudios e investigaciones; comercial y bancario; mantenimiento, conservación e instalaciones, difusión e información; así como otros servicios para el desempeño de actividades vinculadas con las funciones públicas.



# Gobierno del Estado de Baja California

## 7.- Análisis del Ejercicio del Presupuesto de Egresos por Capítulo

### 7.4.- Histórico de Transferencias, Asignaciones, Subsidios y Otros del 2015 al II Trimestre 2022

Millones de pesos

	Ejercido							Presupuesto 2022	Presupuesto Modificado 2022	Devengado a Junio 2022	Por Ejercer en 2022
	2015	2016	2017	2018	2019	2020	2021				
Transferencias Internas y Asignaciones	18,256.89	24,739.02	27,262.36	27,462.28	28,762.30	31,731.55	39,991.19	28,910.51	34,819.79	20,083.60	14,736.19
Subsidios y Subvenciones	52.96	67.06	86.49	62.92	497.75	496.97	18.47	48.09	52.87	5.43	47.44
Ayudas Sociales	699.90	817.20	646.15	728.10	444.04	376.89	635.48	1,341.35	1,449.19	290.22	1,158.97
Pensiones y Jubilaciones	11.96	11.56	10.26	8.42	8.02	278.98	5.88	8.31	8.31	2.94	5.37
Transferencias a Fideicomisos, Mandatos	5.80	-	-	-	-	-	-	-	-	-	-
Donativos	-	-	-	-	-	-	-	-	-	-	-
Transferencias al Exterior	0.06	0.04	0.06	0.06	-	-	-	0.10	0.1	-	0.10
<b>Total</b>	<b>19,027.57</b>	<b>25,634.88</b>	<b>28,005.32</b>	<b>28,261.77</b>	<b>29,712.11</b>	<b>32,884.39</b>	<b>40,651.02</b>	<b>30,308.36</b>	<b>36,330.27</b>	<b>20,382.19</b>	<b>15,948.08</b>

Fuente: [Página del Gobierno del Estado de Baja California.](#)

**Transferencias, Asignaciones y Subsidios.** Son las asignaciones destinadas al resto de la economía, sin recibir por ello contraprestación directa alguna, pero condicionando su asignación a la consecución y cumplimiento de objetivos específicos en materia política, económica y social.

# Gobierno del Estado de Baja California

## 7.- Análisis del Ejercicio del Presupuesto de Egresos por Capítulo

### 7.5.- Histórico de Bienes Muebles, Inmuebles e Intangibles del 2015 al II Trimestre 2022

Millones de pesos

	Ejercicio							Presupuesto 2022	Presupuesto Modificado 2022	Devengado a Junio 2022	Por Ejercer en 2022
	2015	2016	2017	2018	2019	2020	2021				
Mobiliario y Equipo de Administración	70.18	142.39	129.32	77.82	57.36	26.82	105.17	16.97	152.92	32.77	120.15
Mobiliario y Equipo Educativo y Recreativo	2.64	19.94	6.54	4.49	11.79	4.15	1.94	0.50	2.51	0.03	2.48
Equipo de Instrumental Médico y de Laboratorio	13.83	17.44	5.18	1.16	19.22	0.33	5.27	-	35.60	1.48	34.12
Vehículos y Equipo de Transporte	96.32	71.57	74.47	90.88	24.06	25.00	28.54	7.31	105.22	24.79	80.42
Equipo de Defensa y Seguridad	3.06	5.53	5.96	24.18	13.25	0.61	-	-	4.16	-	4.16
Maquinaria, Otros Equipos y Herramientas	131.69	144.04	93.06	50.89	56.58	50.19	48.78	5.32	102.02	13.73	88.29
Activos Biológicos	0.06	-	-	-	-	-	-	-	0.55	-	0.55
Bienes Inmuebles	374.98	132.04	65.00	21.78	15.77	104.03	-	-	-	-	-
Activos Intangibles	45.59	30.14	31.32	30.93	19.91	11.98	32.02	8.45	21.03	0.96	20.08
<b>Total</b>	<b>738.35</b>	<b>563.09</b>	<b>410.85</b>	<b>302.12</b>	<b>217.94</b>	<b>223.11</b>	<b>221.72</b>	<b>38.55</b>	<b>424.01</b>	<b>73.76</b>	<b>350.26</b>

Fuente: [Página del Gobierno del Estado de Baja California.](#)

**Bienes Muebles, Inmuebles e Intangibles.** Capítulo por objeto de gasto presupuestario que agrupa las asignaciones destinadas a la adquisición de toda clase de bienes muebles e inmuebles, requeridos en el desempeño de las actividades propias del Gobierno del Estado.

# Gobierno del Estado de Baja California

## 7.- Análisis del Ejercicio del Presupuesto de Egresos por Capítulo

### 7.6.- Histórico de Inversión Pública del 2015 al II Trimestre 2022

Millones de pesos

	EJERCIDO							Presupuesto 2022	Presupuesto Modificado 2022	Devengado a Junio 2022	Por Ejercer en 2022
	2015	2016	2017	2018	2019	2020	2021				
Obra Pública en bienes de dominio público	476.4	247.54	440.53	748.546	295.85	362.35	732.08	50.46	1,703.00	451.456	1251.545
Obra Pública en bienes propios	479.85	671.66	666.1	554.914	330.39	279.98	337.27	396.20	1,485.43	355.596	1129.833
<b>Total</b>	<b>956.25</b>	<b>919.20</b>	<b>1,106.63</b>	<b>1,303.46</b>	<b>626.24</b>	<b>642.33</b>	<b>1,069.35</b>	<b>446.67</b>	<b>3,188.43</b>	<b>807.05</b>	<b>2,381.38</b>

Fuente: Página del Gobierno del Estado de Baja California.

**Inversión Pública.** Asignaciones destinadas a obra pública, desde su proyecto y planeación hasta la ejecución de la obra.

# Gobierno del Estado de Baja California

## 7.- Análisis del Ejercicio del Presupuesto de Egresos por Capítulo

### 7.7.- Histórico de Participaciones y Aportaciones del 2015 al II Trimestre 2022

Millones de pesos

	REAL							Presupuesto 2022	Presupuesto Modificado 2022	Devengado a Junio 2022	Por Ejercer en 2022
	2015	2016	2017	2018	2019	2020	2021				
Participación	3,922.27	4,338.62	5,355.17	5,881.41	6,425.50	6,667.61	7,292.54	8,005.59	8,012.38	4,443.65	3,568.73
Aportaciones	2,183.55	2,351.71	2,535.35	2,810.54	3,151.00	3,103.65	2,935.50	3,338.30	3,338.30	1,775.79	1,562.51
Convenios	-	9.64	147.16	72.52	4.48	95.99	73.94	9.06	9.06	1.18	7.88
<b>Total</b>	<b>6,105.82</b>	<b>6,699.97</b>	<b>8,037.68</b>	<b>8,764.47</b>	<b>9,580.98</b>	<b>9,867.25</b>	<b>10,301.98</b>	<b>11,352.95</b>	<b>11,359.74</b>	<b>6,220.62</b>	<b>5,139.12</b>

Fuente: Página del Gobierno del Estado de Baja California.

**Participaciones y Aportaciones.** Asignaciones destinadas a cubrir las participaciones y aportaciones para las entidades federativas y los municipios.

# Gobierno del Estado de Baja California

## 7.- Análisis del Ejercicio del Presupuesto de Egresos por Capítulo

### 7.8.- Histórico de Deuda Pública del 2015 al II Trimestre 2022

Millones de pesos

	EJERCIDO							Presupuesto 2022	Presupuesto Modificado 2022	Devengado a Junio 2022	Por Ejercer en 2022
	2015	2016	2017	2018	2019	2020	2021				
Amortización de la Deuda Pública	523.81	186.83	232.81	270.46	314.80	11,446.38	563.30	168.44	168.44	59.29	109.15
Intereses de la Deuda Pública	586.35	618.58	871.81	1,130.88	1,396.78	1,017.99	860.56	1,407.80	1,576.96	679.35	897.62
Comisiones de la Deuda Pública	23.98	-	-	-	-	-	-	-	-	-	-
Gastos de la Deuda Pública	-	2.58	1.51	6.22	14.39	226.10	17.40	57.50	57.50	1.23	56.27
Costo por Coberturas	-	-	-	-	-	-	-	-	18.68	18.68	-
ADEFAS	4.82	-	-	-	-	-	-	-	-	-	-
<b>Total</b>	<b>1,138.96</b>	<b>807.99</b>	<b>1,106.13</b>	<b>1,407.56</b>	<b>1,725.97</b>	<b>12,690.47</b>	<b>1,441.26</b>	<b>1,633.75</b>	<b>1,821.59</b>	<b>758.55</b>	<b>1,063.04</b>

Fuente: [Página del Gobierno del Estado de Baja California.](#)

**Deuda Pública.** Asignaciones destinadas a cubrir obligaciones por concepto de Deuda pública interna y externa derivada de la contratación de empréstitos; incluye la amortización, los intereses, gastos y comisiones de la deuda pública, así como las erogaciones relacionadas con la emisión y/o contratación de deuda. Asimismo, incluye los adeudos de ejercicios fiscales anteriores (ADEFAS).

**Gastos de la Deuda Pública.** Asignaciones destinadas al pago de gastos de la deuda pública, como son: diversos gastos que se cubren a los bancos agentes conforme a los convenios y/o contratos de crédito suscritos, gastos asociados a la difusión de la deuda, gastos por inscripción de los valores en las instancias respectivas; así como cualquier otra erogación derivada de la contratación, manejo y servicio de la deuda pública interna que por su naturaleza no corresponda a amortizaciones, intereses, comisiones o coberturas.

# Gobierno del Estado de Baja California

## 8.- Histórico de Gasto por Ramo del 2015 al II Trimestre 2022

Millones de pesos

		Ejercido						Presupuesto 2022	Modificado 2022	Devengado a junio 2022	Diferencia 2022	
		2015	2016	2017	2018	2019	2020					2021
1	Poder Legislativo	778.00	793.32	549.83	727.10	771.93	791.89	876.14	946.47	946.47	497.53	448.94
2	Poder Judicial	906.72	957.42	964.86	987.90	1,039.47	1,049.82	1,145.16	1,184.81	1,184.81	720.60	464.21
3	Oficina del Ejecutivo	144.77	140.31	133.95	127.17	108.87	111.83	150.37	-	-	-	-
4	Coordinación de Gabinete	-	-	-	-	-	-	-	149.10	168.06	61.29	106.77
5	Secretaría General de Gobierno	232.61	319.18	283.64	280.73	264.82	1,560.64	1,573.17	241.36	304.23	113.63	190.60
6	Oficialía Mayor de Gobierno	455.33	891.79	765.07	744.26	711.86	995.62	-	1,354.06	1,208.39	375.09	833.29
7	Dirección de Comunicación Social	-	-	-	-	-	-	-	39.69	91.03	27.80	63.24
8	Secretaría de Hacienda	655.94	726.98	899.17	878.61	970.58	1,144.02	3,616.48	1,334.51	1,577.80	817.30	760.50
9	Secretaría de la Honestidad y Función Pública	66.36	128.33	73.03	69.02	87.86	61.57	63.00	76.80	84.60	30.13	54.47
10	Secretaría de Pesca y Acuicultura	66.53	94.47	72.92	65.23	37.07	-	-	42.83	53.48	22.30	31.18
11	Secretaría de Infraestructura, Desarrollo Urbano y Remodelación Territorial	1,116.16	789.04	1,043.65	1,038.93	580.97	797.63	1,057.94	233.51	2,203.99	694.23	1,509.75
12	Secretaría de Economía e Innovación	297.48	297.16	287.11	241.26	202.60	577.41	648.61	393.89	407.76	97.30	310.46
13	Secretaría del Campo y la Seguridad Alimentaria	159.96	163.82	158.32	180.38	117.53	193.02	158.99	180.30	238.97	112.52	126.45
14	Secretaría de Turismo	145.93	164.73	186.30	221.33	169.94	-	-	352.65	365.90	92.30	273.60
15	Secretaría de Educación	22,692.41	25,244.92	26,998.93	26,958.05	27,184.11	27,752.33	33,893.64	26,441.11	31,220.46	15,524.81	15,695.65
16	Secretaría de Medio Ambiente y Desarrollo Sustentable	64.09	52.42	55.56	48.57	54.33	-	-	49.97	55.83	20.92	34.91
17	Secretaría de Bienestar	1,415.15	1,626.97	1,833.75	1,753.16	2,059.69	2,281.16	2,031.06	2,580.15	2,979.56	1,169.50	1,810.06
18	Secretaría del Trabajo y Previsión Social	148.54	150.45	160.20	156.59	158.55	165.74	198.32	257.68	275.97	102.30	173.67
19	Dirección del Registro Público de la Prop.	76.83	77.01	84.35	83.37	80.79	-	-	98.59	103.27	40.41	62.86
20	Secretaría de Cultura	-	-	-	-	-	211.07	220.02	234.34	245.40	128.21	117.18
21	Secretaría de Inclusión Social e Igualdad de Género	-	-	-	-	-	22.10	-	36.07	38.18	7.71	30.47
22	Secretaría de Seguridad Ciudadana	1,740.23	1,810.53	1,968.86	2,047.91	2,103.54	-	-	2,449.28	2,448.90	878.16	1,570.73
23	Secretaría de Salud	2,094.82	3,413.87	3,928.27	4,128.35	4,721.93	5,279.25	5,318.52	4,811.16	5,387.41	3,083.09	2,304.31
24	Secretaría para el Manejo, Saneamiento y Protección del Agua	-	-	-	-	-	0.93	4.47	85.73	162.72	108.10	54.62
25	Erogaciones Adicionales	8.17	1.58	1.50	1.50	390.93	132.56	150.00	1,707.93	1,393.69	40.50	1,353.19
26	Financiamiento y Deuda Pública	1,138.97	1,068.99	1,431.51	1,770.65	1,884.66	13,128.38	1,650.89	1,793.85	1,822.24	762.20	1,060.04
27	Organismos No Sectorizados	-	-	-	-	15.00	14.20	-	14.23	14.23	-	14.23
28	Desarrollo Municipal	6,089.64	6,690.33	7,890.52	8,691.95	9,576.49	9,866.16	10,304.00	11,343.89	11,350.68	6,219.40	5,131.28
29	Consejería Jurídica	-	-	-	-	-	-	-	191.13	201.41	69.90	131.51
30	Fiscalía General	1,371.72	1,431.36	1,518.71	1,588.20	1,528.20	2,446.77	2,826.43	2,035.84	2,049.19	1,063.31	985.88
31	Órganos Autónomos	276.62	3,271.76	3,427.53	3,417.74	3,822.25	4,564.58	4,295.02	2,217.15	3,280.96	2,298.80	982.16
	<b>Total</b>	<b>42,142.98</b>	<b>50,306.74</b>	<b>54,717.54</b>	<b>56,207.94</b>	<b>58,643.95</b>	<b>73,148.69</b>	<b>70,182.23</b>	<b>62,878.06</b>	<b>71,865.57</b>	<b>35,179.37</b>	<b>36,686.20</b>

**Clasificación por Ramo.** Es la clasificación administrativa, tiene la finalidad de llevar un control previo de la asignación de los recursos, definiendo al administrador directo de la ejecución del gasto público e identificando a los responsables, ya que se muestra la asignación a cada dependencia, institución y organismo en el presupuesto de egresos.

# Gobierno del Estado de Baja California

## 9.- Histórico de Gasto por Clasificación Administrativa 2015 al 2021

Millones de pesos

Clasificación Administrativa	Ejercicio							Presupuesto 2022	Modificado 2022	Devengado a junio 2022	Diferencia 2022
	2015	2016	2017	2018	2019	2020	2021				
<b>Poderes y Organismos Autónomos</b>	<b>1,961.34</b>	<b>5,022.50</b>	<b>4,942.22</b>	<b>5,132.74</b>	<b>5,633.65</b>	<b>6,406.29</b>	<b>9,142.75</b>	<b>6,384.26</b>	<b>7,461.42</b>	<b>4,580.25</b>	<b>2,881.18</b>
Poder Legislativo	778.00	793.32	724.98	727.10	771.93	791.89	876.14	946.47	946.47	497.53	448.94
Poder Judicial	906.72	957.42	964.84	987.90	1,039.47	1,049.82	1,145.16	1,184.81	1,184.81	720.60	464.21
Órganos Autónomos	276.62	3,271.76	3,252.40	3,417.74	3,822.25	4,564.58	4,295.02	2,217.15	3,280.96	2,298.80	982.16
Procuraduría General de Justicia - Fiscalía General	1,371.72	1,431.36	1,518.71	1,588.20	1,528.20	2,446.77	2,826.43	2,035.84	2,049.19	1,063.31	985.88
<b>Administración</b>	<b>1,322.40</b>	<b>1,887.41</b>	<b>1,871.23</b>	<b>1,819.05</b>	<b>1,879.17</b>	<b>2,313.04</b>	<b>3,829.85</b>	<b>3,145.29</b>	<b>3,331.29</b>	<b>1,381.51</b>	<b>1,949.78</b>
Oficina del Ejecutivo	144.77	140.31	133.96	127.17	108.87	111.83	150.37	-	-	-	-
Coordinación de Gabinete	-	-	-	-	-	-	-	149.10	168.06	61.29	106.77
Oficialía Mayor de Gobierno	455.33	891.79	765.07	744.26	711.86	995.62	-	1,354.06	1,208.39	375.09	833.29
Dirección de Comunicación Social	-	-	-	-	-	-	-	39.69	91.03	27.80	63.24
Secretaría de Hacienda	655.94	726.98	899.17	878.61	970.58	1,144.02	3,616.48	1,334.51	1,577.80	817.30	760.50
Secretaría de la Honestidad y Función Pública	66.36	128.33	73.03	69.02	87.86	61.57	63.00	76.80	84.60	30.13	54.47
Consejería Jurídica	-	-	-	-	-	-	-	191.13	201.41	69.90	131.51
<b>Seguridad y Gobierno</b>	<b>1,972.84</b>	<b>2,129.71</b>	<b>2,252.50</b>	<b>2,328.64</b>	<b>2,368.36</b>	<b>1,560.64</b>	<b>1,573.17</b>	<b>2,690.64</b>	<b>2,753.13</b>	<b>991.79</b>	<b>1,761.33</b>
Secretaría General de Gobierno	232.61	319.18	283.64	280.73	264.82	1,560.64	1,573.17	241.36	304.23	113.63	190.60
Secretaría de Seguridad Ciudadana	1,740.23	1,810.53	1,968.86	2,047.91	2,103.54	-	-	2,449.28	2,448.90	878.16	1,570.73
<b>Desarrollo Económico</b>	<b>959.36</b>	<b>1,000.15</b>	<b>1,004.79</b>	<b>996.72</b>	<b>820.80</b>	<b>937.10</b>	<b>1,010.39</b>	<b>1,461.63</b>	<b>1,663.90</b>	<b>596.15</b>	<b>1,067.75</b>
Secretaría de Pesca y Acuicultura	66.53	94.47	72.92	65.23	37.07	-	-	42.83	53.48	22.30	31.18
Secretaría de Economía e Innovación	297.48	297.16	287.11	241.26	202.60	577.41	648.61	393.89	407.76	97.30	310.46
Secretaría de Turismo	145.93	164.76	186.33	221.33	169.94	-	-	352.65	365.90	92.30	273.60
Secretaría del Trabajo y Previsión Social	148.54	150.45	160.20	156.59	158.55	165.74	198.32	257.68	275.97	102.30	173.67
Secretaría del Campo y la Seguridad Alimentaria	159.96	163.85	158.32	180.38	117.53	193.02	158.99	180.30	238.97	112.52	126.45
Secretaría para el Manejo, Saneamiento y Protección del Agua	-	-	-	-	-	0.93	4.47	85.73	162.72	108.10	54.62
Secretaría de Medio Ambiente y Desarrollo Sustentable	64.09	52.45	55.56	48.57	54.33	-	-	49.97	55.83	20.92	34.91
Dirección del Registro Público de la Prop.	76.83	77.01	84.35	83.37	80.79	-	-	98.59	103.27	40.41	62.86
<b>Gasto Social</b>	<b>4,626.13</b>	<b>5,829.88</b>	<b>6,805.64</b>	<b>6,920.44</b>	<b>7,362.59</b>	<b>8,380.14</b>	<b>8,407.51</b>	<b>7,660.89</b>	<b>10,609.13</b>	<b>4,954.54</b>	<b>5,654.59</b>
Secretaría de Infraestructura, Desarrollo Urbano y Remodelación Territorial	1,116.16	789.04	1,043.65	1,038.93	580.97	797.63	1,057.94	233.51	2,203.99	694.23	1,509.75
Secretaría de Bienestar	1,415.15	1,626.97	1,833.75	1,753.16	2,059.69	2,281.16	2,031.06	2,580.15	2,979.56	1,169.50	1,810.06
Secretaría de Salud	2,094.82	3,413.87	3,928.24	4,128.35	4,721.93	5,279.25	5,318.52	4,811.16	5,387.41	3,083.09	2,304.31
Secretaría de Inclusión Social e Igualdad de Género	-	-	-	-	-	22.10	-	36.07	38.18	7.71	30.47
<b>Educación</b>	<b>22,692.41</b>	<b>25,244.92</b>	<b>26,998.83</b>	<b>26,958.05</b>	<b>27,184.11</b>	<b>27,963.40</b>	<b>34,113.66</b>	<b>26,675.46</b>	<b>31,465.86</b>	<b>15,653.03</b>	<b>15,812.83</b>
Secretaría de Educación	22,692.41	25,244.92	26,998.83	26,958.05	27,184.11	27,752.33	33,893.64	26,441.11	31,220.46	15,524.81	15,695.65
Secretaría de Cultura	-	-	-	-	-	211.07	220.02	234.34	245.40	128.21	117.18
<b>No Sectorizada</b>	<b>1,147.14</b>	<b>1,070.57</b>	<b>1,433.01</b>	<b>1,772.15</b>	<b>2,290.58</b>	<b>13,275.15</b>	<b>1,800.89</b>	<b>3,516.01</b>	<b>3,230.16</b>	<b>802.70</b>	<b>2,427.46</b>
Erogaciones Adicionales	8.17	1.58	1.50	1.50	390.91	132.56	150.00	1,707.93	1,393.69	40.50	1,353.19
Financiamiento y Deuda Pública	1,138.97	1,068.99	1,431.51	1,770.65	1,884.67	13,128.38	1,650.89	1,793.85	1,822.24	762.20	1,060.04
Organismos No Sectorizados	-	-	-	-	15.00	14.20	-	14.23	14.23	-	14.23
<b>Participaciones y Transferencias a Municipios</b>	<b>6,089.64</b>	<b>6,690.33</b>	<b>7,890.52</b>	<b>8,691.95</b>	<b>9,576.49</b>	<b>9,866.16</b>	<b>10,304.00</b>	<b>11,343.89</b>	<b>11,350.68</b>	<b>6,219.40</b>	<b>5,131.28</b>
Desarrollo Municipal	6,089.64	6,690.33	7,890.52	8,691.95	9,576.49	9,866.16	10,304.00	11,343.89	11,350.68	6,219.40	5,131.28
<b>Total</b>	<b>40,771.26</b>	<b>48,875.47</b>	<b>53,198.74</b>	<b>54,619.74</b>	<b>57,115.75</b>	<b>70,701.91</b>	<b>70,182.23</b>	<b>62,878.06</b>	<b>71,865.57</b>	<b>35,179.37</b>	<b>36,686.20</b>



# Gobierno del Estado de Baja California

## 10.- Histórico Comportamiento del Pasivo del 2015 al II Trimestre 2022

Millones de pesos

	Gasto Ejercido							
	2015	2016	2017	2018	2019	2020	2021	Junio 2022
Deuda Pública a Largo Plazo	10,661.50	11,211.98	11,572.66	12,228.18	11,873.19	12,269.42	15,147.09	15,147.09
Cuentas por Pagar a corto Plazo	4,323.90	6,818.59	5,582.93	7,439.65	11,618.44	10,725.16	13,675.09	13,843.46
Documentos por pagar a Corto Plazo	-	-	2,247.45	600.00	-	-	-	-
Porción a Corto Plazo de la Deuda Pública	185.11	233.21	273.62	327.65	368.14	109.95	131.87	72.58
Pasivos Diferidos a Corto Plazo	9.42	-	-	-	-	-	-	-
Fondos y Bienes de Terceros en Garantía	1,349.32	1,261.85	986.85	495.53	163.05	172.52	230.27	260.70
Otros Pasivos a Corto Plazo	1,015.64	1,118.74	1,164.90	1,465.08	1,429.82	1,682.75	716.85	303.36
Cuentas por Pagar a Largo Plazo	-	-	-	-	-	-	-	-
Documentos por Pagar a Largo Plazo	-	-	779.93	470.02	0.30	-	-	-
Pasivos Diferidos a Largo Plazo	190.50	-	-	-	-	-	-	-
Otros Pasivos	-	-	-	-	-	-	-	-
<b>Total Deuda Mas Pasivos</b>	<b>17,735.39</b>	<b>20,644.37</b>	<b>22,608.34</b>	<b>23,026.11</b>	<b>25,452.94</b>	<b>24,959.80</b>	<b>29,901.17</b>	<b>29,627.18</b>

**Fuente:** [Página del Gobierno del Estado de Baja California.](#)

## Gobierno del Estado de Baja California

### 10.1.- Analítica Cuentas por Pagar a Corto Plazo 2019 al II Trimestre 2022

Millones de Pesos

Cuentas por Pagar a Corto Plazo	2019	2020	2021	Junio 2022
Servicios Personales por Pagar a Corto Plazo	495.64	607.32	921.03	373.87
Proveedores por Pagar a Corto Plazo	2,231.81	1,706.71	596.51	160.27
Contratistas por Obras Públicas por Pagar a Corto Plazo	63.57	119.41	92.99	84.63
Participaciones y Aportaciones por Pagar a Corto Plazo	898.94	1,305.01	490.61	272.23
Transferencias Otorgadas por Pagar a Corto Plazo	2,508.35	3,707.84	6,219.08	8,025.65
Intereses sobre Prestamos de Deuda Pública por Pagar a C.P.	19.06	30.15	22.57	-
Retenciones y Contribuciones a Corto Plazo	440.80	459.16	437.15	184.56
Devoluciones de la Ley de Ingresos por Pagar a Corto Plazo	1,589.35	10.10	50.30	69.02
*Otras Cuentas por Pagar a Corto Plazo	3,151.00	2,779.46	4,844.85	4,673.22
<b>Total</b>	<b>11,398.52</b>	<b>10,725.16</b>	<b>13,675.09</b>	<b>13,843.45</b>

# Gobierno del Estado de Baja California

## 10.2.- Pasivo Total 2020 al II Trimestre 2022

Cifras en pesos

Total de Pasivo de todos los Organismos de B. C.	Pasivo al 31 de diciembre de 2020	Pasivo al 31 de Diciembre de 2021	Pasivo a junio 2022
Poder Ejecutivo del Estado de Baja California	24,959,798,373	29,901,173,038	29,627,187,274
Poder Legislativo del Estado de Baja California	43,786,492	75,107,528	33,591,533
Poder Judicial del Estado de Baja California	881,425,804	943,500,408	1,017,431,796
Total de Órganos Autónomos	693,346,792	959,322,599	760,685,853
Total del Sector Paraestatal	12,605,618,001	15,400,312,235	14,196,015,887
<b>Totales</b>	<b>39,183,975,462</b>	<b>47,279,415,808</b>	<b>45,634,912,344</b>

Total de Pasivo de los Organismos Autónomos	Pasivo al 31 de diciembre de 2020	Pasivo al 31 de diciembre de 2021	Pasivo a junio 2022
Instituto Estatal Electoral de Baja California	44,851,551	13,819,852	6,928,830
Universidad Autónoma de Baja California	638,996,511	688,060,170	729,712,415
Comisión Estatal de los Derechos Humanos	3,830,967	5,401,419	2,930,253
Instituto de Trans. y Acceso a la Inf. Pública	562,022	445,943	123,632
Fiscalía General del Estado de Baja California	-	245,507,236	17,257,794
Tribunal de Justicia Administrativa	3,138,903	4,206,442	1,751,384
Tribunal de Justicia Electoral	1,966,838	1,881,537	1,981,545
<b>Totales</b>	<b>693,346,792</b>	<b>959,322,599</b>	<b>760,685,853</b>

# Gobierno del Estado de Baja California

## 10.3.- Relación de Pasivos de las Entidades Paraestatales 2020 al II Trimestre 2022

Cifras en pesos

	Paraestatal	Diciembre 2020	Diciembre 2021	A junio del 2022
1	Comité de Planeación para el Desarrollo del Estado	1,083,718	644,595	1,197
2	Centro Metropolitano de Convenciones Tijuana-Rosarito-Tecate	2,615,764	6,444,406	7,481,708
3	Administradora de la Vía Corta Tijuana-Tecate	17,535,362	15,672,688	17,660,606
4	Comisión Estatal del Agua de Baja California	797,541,379	1,440,770,063	1,354,571,502
5	Comisión Estatal de Servicios Públicos de Mexicali	1,271,453,952	1,079,047,655	1,310,733,361
6	Comisión Estatal de Servicios Públicos de Tijuana	3,244,985,415	3,667,362,622	3,474,857,287
7	Comisión Estatal de Servicios Públicos de Ensenada	1,483,935,799	1,790,352,688	1,920,330,738
8	Comisión Estatal de Servicios Públicos de Tecate	46,007,271	28,671,187	25,046,276
9	Instituto de Infraestructura Física Educativa de B. C.	689,932,142	796,760,405	813,797,913
10	Junta de Urbanización del Estado de B. C.	6,640,150	6,384,314	14,500,627
11	Centro de Conciliación Laboral del Estado de Baja California	-	-	758,900
12	Fideicomiso Público de Administración de Fondos e Inversión del Tramo Carretero Centinela-Rumorosa	8,085,993	6,351,227	12,216,304
13	Instituto para el Desarrollo Inmobiliario y de la Vivienda	731,831,805	714,102,233	744,865,804
14	Instituto de Servicios de Salud Pública del Estado B. C.	353,734,906	522,504,245	192,801,814
15	Comisión de Arbitraje Médico del Estado de B. C.	161,657	238,148	40,648
16	Instituto de Psiquiatría del Estado de B. C.	21,803,392	34,541,773	18,227,539
17	Sistema para el Desarrollo Integral de la Familia de B. C.	102,712,560	49,531,808	18,425,440
18	Instituto de la Juventud de Baja California	6,745,340	5,498,045	2,797,167
19	Instituto de la Mujer para el Estado de B. C.	2,231,685	1,410,111	1,252,521
20	Instituto de Capacitación de Alta Tecnología	441,206	331,733	60,623
21	Fideicomiso Fondo de Garantías Complementarias y Créditos Puente	68,386,113	73,390,468	114,302,567
22	Fideicomiso Público para la Promoción Turística	1,651,477	2,857,219	237,376
23	Colegio de Bachilleres del Estado de Baja California	329,140,141	332,963,438	266,791,018
24	Colegio de Estudios Científicos y Tecnológicos del Edo.	557,181,289	564,625,761	459,398,029
25	Colegio de Educación Profesional Técnica del Estado	21,010,913	24,006,308	6,135,947
26	Instituto de Cultura de Baja California	34,044,236	14,874,330	8,469,994
27	Instituto del Deporte y la Cultura Física de B. C.	76,024,647	58,772,983	48,610,861
28	Instituto de Servicios Educativos y Pedagógicos de B. C.	323,583,986	465,219,007	363,128,384
29	Universidad Tecnológica de Tijuana	81,402,830	7,736,221	2,689,679
30	Comisión Estatal del Sistema Penitenciario	49,557,492	232,447,495	240,976,584
31	Instituto contra las Adicciones de Baja California	5,266,026	7,604,379	4,989,806
32	Instituto de Identidad Vehicular y Combate Contaminación	7,817,931	3,546,807	1,725,142
33	Unidad de Especialidades Médicas de B. C.	53,987,172	45,073,778	33,739,782
34	Centro de Justicia para las Mujeres	480,238	876,594	586,135
35	Universidad Politécnica de Baja California	5,854,142	6,876,617	8,204,148
36	Instituto de Administración de Bienes para la Restitución Social	728,501	589,785	279,292
37	Comisión Estatal de Energía de Baja California	15,626,036	553,710	91,789
38	Instituto de Movilidad Sustentable del Estado de B. C.	7,461,311	7,265,058	6,160,548
39	Secretaría Ejecutiva del Sistema Estatal Anticorrupción	689,060	2,181,091	3,116,448
40	ISSSTECALI	2,243,552,955	3,382,231,240	2,695,954,384
	<b>Totales</b>	<b>12,605,618,001</b>	<b>15,400,312,235</b>	<b>14,196,015,888</b>

# Gobierno del Estado de Baja California

## 10.4.- Servicios Profesionales, Científicos y Técnicos 2020 al II Trimestre 2022

Cifras en pesos

Servicios Profesionales, Científicos y Técnicos	2020	2021	A junio del 2022
<b>Entidades Paraestatales</b>			
Comité de Planeación para el Desarrollo del Estado	481,739	177,625	813,010
Centro Metropolitano de Convenciones Tijuana-Rosarito-Tecate	1,884,496	1,242,975	305,694
Administradora de la Vía Corta Tijuana-Tecate	9,713,751	4,569,084	1,461,694
Comisión Estatal del Agua de Baja California	9,068,525	12,093,948	75,328,515
Comisión Estatal de Servicios Públicos de Mexicali	28,664,694	37,401,342	17,339,192
Comisión Estatal de Servicios Públicos de Tijuana	365,173,102	334,836,351	114,068,972
Comisión Estatal de Servicios Públicos de Ensenada	17,786,241	16,950,128	5,844,178
Comisión Estatal de Servicios Públicos de Tecate	6,062,208	7,443,955	3,696,764
Instituto de Infraestructura Física Educativa de B. C.	2,534,793	4,192,800	1,196,235
Junta de Urbanización del Estado de B. C.	957,310	772,822	827,169
Centro de Conciliación Laboral del Estado de Baja California	-	-	7,890
Fideicomiso Público de Administración de Fondos de Inversión del Tramo Carretero Centinela-Rumorosa	2,348,906	2,744,268	1,065,799
Instituto para el Desarrollo Inmobiliario y de la Vivienda	2,228,491	2,678,729	1,013,829
Instituto de Servicios de Salud Pública del Estado B. C.	116,762,056	147,712,831	59,665,212
Comisión de Arbitraje Médico del Estado de B. C.	264,999	154,831	89,290
Instituto de Psiquiatría del Estado de B. C.	3,670,182	2,390,887	1,270,237
Sistema para el Desarrollo Integral de la Familia de B. C.	35,719,422	49,498,191	17,435,973
Instituto de la Juventud de Baja California	152,512	168,738	425,723
Instituto de la Mujer para el Estado de B. C.	12,411,547	13,276,753	3,505,079
Instituto de Capacitación de Alta Tecnología	147,357	110,262	65,590
Fondo de Fomento Agropecuario de Baja California	12,600	-	-
Fideicomiso Fondo de Garantías Complementarias y Créditos Puente	40,770	65,276	19,201
Fideicomiso Público para la Promoción Turística	5,863,471	4,331,849	2,104,692
Colegio de Bachilleres del Estado de Baja California	11,039,905	27,728,185	5,557,289
Colegio de Estudios Científicos y Tecnológicos del Edo.	8,014,558	10,718,561	6,729,737
Colegio de Educación Profesional Técnica del Estado	5,809,086	5,952,032	2,568,086
Instituto de Cultura de Baja California	-	10,385,312	5,299,365
Instituto del Deporte y la Cultura Física de B. C.	13,436,920	20,231,419	6,550,169
Instituto de Servicios Educativos y Pedagógicos de B. C.	30,601,582	24,092,489	4,534,342
Universidad Tecnológica de Tijuana	6,043,824	7,542,116	2,016,825
Comisión Estatal del Sistema Penitenciario	510,615	868,843	473,958
Instituto contra las Adicciones de Baja California	541,280	2,385,819	1,952,760
Instituto de Identidad Vehicular y Combate Contaminación	9,871,475	3,281,210	-
Unidad de Especialidades Médicas de B. C.	28,776,826	18,496,938	1,744,084
Centro de Justicia para las Mujeres del Estado de Baja California	-	-	270,098
Universidad Politécnica de Baja California	1,414,997	1,205,199	1,542,537
Instituto de Administración de Bienes para la Restitución Social	44,618	1,748	399,315
Comisión Estatal de Energía de Baja California	1,138,547	518,033	307,319
Instituto de Movilidad Sustentable del Estado de B. C.	2,068,625	3,584,980	3,043,033
Secretaría Ejecutiva del Sistema Estatal Anticorrupción	58,027	19,478	9,977
ISSSTECALI	160,263,123	197,664,503	79,042,225
<b>Total Anual</b>	<b>901,583,180</b>	<b>977,490,510</b>	<b>429,591,057</b>

# Gobierno del Estado de Baja California

## 10.5.- Transferencias a Órganos Autónomos y Paraestales

Cifras en pesos

	2020	2021	A junio del 2022
<b>Poder Legislativo</b>	<b>791,887,542</b>	<b>857,827,630</b>	<b>515,843,098</b>
Congreso del Estado	588,694,542	618,129,275	368,831,839
Auditoría Superior del Estado de Baja California	203,193,000	239,698,355	147,011,259
<b>Poder Judicial</b>	<b>1,049,823,261</b>	<b>1,117,559,892</b>	<b>627,702,476</b>
Tribunal Superior de Justicia	1,049,823,261	1,117,559,892	627,702,476
<b>Órganos Autónomos</b>	<b>4,564,575,592</b>	<b>6,872,662,480</b>	<b>3,332,462,414</b>
Instituto Estatal Electoral de Baja California	235,512,429	432,000,741	101,939,741
Universidad Autónoma de Baja California	4,193,317,742	3,579,752,544	2,100,381,530
Comisión Estatal de los Derechos Humanos	42,157,045	42,157,056	20,637,814
Instituto de Trans. y Acceso a la Inf. Pública	13,888,305	13,888,305	7,351,691
Fiscalía General del Estado	-	2,705,857,696	1,044,105,466
Tribunal de Justicia Administrativa	53,451,247	66,000,006	39,731,346
Tribunal de Justicia Electoral	26,248,824	33,006,132	18,314,826
<b>Organismos Paraestatales</b>	<b>25,059,552,505</b>	<b>31,029,240,173</b>	<b>15,005,701,463</b>
Comité de Planeación para el Desarrollo del Estado	15,658,027	13,739,827	4,493,671
Centro Metropolitano de Convenciones Tijuana-Rosarito-Tecate	-	1,500,000	-
Comisión Estatal del Agua de Baja California	513,000	500,000	80,674,596
Comisión Estatal de Servicios Públicos de Mexicali	3,324,811	21,486,607	-
Comisión Estatal de Servicios Públicos de Tijuana	19,088,534	48,945,482	11,378,272
Comisión Estatal de Servicios Públicos de Ensenada	23,991,076	500,000	14,580,000
Comisión Estatal de Servicios Públicos de Tecate	18,748,043	300,000	-
Instituto de Infraestructura Física Educativa de B. C.	13,780,335	15,134,011	5,779,766
Junta de Urbanización del Estado de B. C.	15,328,136	15,328,136	7,664,069
Centro de Conciliación Laboral del Estado de Baja California	-	-	24,630,670
Instituto para el Desarrollo Inmobiliario y de la Vivienda	72,296,502	-	-
Instituto de Servicios de Salud Pública del Estado B. C.	4,718,911,985	4,898,379,811	2,866,636,856
Comisión de Arbitraje Médico del Estado de B. C.	3,216,716	3,081,315	1,605,845
Instituto de Psiquiatría del Estado de B. C.	143,842,238	116,416,967	60,282,596
Sistema para el Desarrollo Integral de la Familia de B. C.	1,146,878,188	691,130,217	566,978,275
Instituto de la Juventud de Baja California	67,140,669	64,458,413	51,117,054
Instituto de la Mujer para el Estado de B. C.	17,630,522	17,426,776	10,640,901
Instituto de Capacitación de Alta Tecnología	5,951,304	5,843,797	3,010,227
Fondo de Fomento Agropecuario de Baja California	61,508,262	-	-
Fideicomiso Fondo de Garantías Complementarias	31,806,650	35,808,650	5,750,000
Fideicomiso Público para la Promoción Turística	100,149,685	229,960,934	135,321,641
Colegio de Bachilleres del Estado de Baja California	1,061,573,094	1,109,438,193	535,732,390
Colegio de Estudios Científicos y Tecnológicos del Edo.	627,140,940	841,458,051	393,773,778
Colegio de Educación Profesional Técnica del Estado	153,280,327	152,458,917	78,802,084
Instituto de Cultura de Baja California	200,075,453	206,552,098	93,219,727
Instituto del Deporte y la Cultura Física de B. C.	337,503,603	227,120,109	197,448,654
Instituto de Servicios Educativos y Pedagógicos de B. C.	12,822,770,876	12,840,341,162	5,912,457,412
Universidad Tecnológica de Tijuana	121,913,135	127,535,064	66,440,509
Comisión Estatal del Sistema Penitenciario	309,336,621	1,086,636,573	509,465,627
Instituto contra las Adicciones de Baja California	44,696,486	89,163,278	41,486,240
Instituto de Identidad Vehicular y Combate Contaminación	29,076,875	24,430,110	-
Comisión Local de Búsqueda	4,273,891	57,378,357	-
Régimen de Protección Social en Salud de B. C.	99,756,876	-	-
Unidad de Especialidades Médicas de B. C.	260,703,017	200,036,913	72,891,603
Centro de Justicia para las Mujeres	3,278,414	7,352,827	8,383,012
Universidad Politécnica de Baja California	35,102,048	38,030,990	22,507,327
Instituto de Administración de Bienes para la Restitución Social	17,991,979	14,730,358	8,729,879
Comisión Estatal de Energía de Baja California	63,129,541	53,137,494	23,063,592
Secretaría Ejecutiva del Sistema Estatal Anticorrupción	12,935,410	-	-
ISSSTECALI	2,375,249,236	7,773,498,736	3,190,755,190
<b>TOTALES</b>	<b>31,465,838,900</b>	<b>39,877,290,175</b>	<b>19,481,709,451</b>



# **11** Estado de Situación Financiera

al 30 de Junio de 2022

Fuente: <https://wsxtbc.ebajacalifornia.gob.mx/>





**PODER EJECUTIVO DEL ESTADO DE BAJA CALIFORNIA**  
**Estado de Situación Financiera**  
 DEL 30 JUNIO DEL 2022 Y 2021  
 EXPRESADO EN PESOS Y CENTAVOS



	2022	2021		2022	2021
<b>ACTIVO</b>			<b>PASIVO</b>		
<b>ACTIVO CIRCULANTE</b>			<b>PASIVO CIRCULANTE</b>		
Efectivo y equivalentes	\$ 4,551,356,677.00	\$ 4,095,770,716.03	Cuentas por pagar a corto plazo	\$ 13,881,436,531.84	\$ 11,675,061,862.78
Derechos a recibir efectivo o equivalentes	\$ 3,065,526,817.81	\$ 2,898,404,814.35	Documentos por pagar a corto plazo	\$ 0.00	\$ 0.00
Ejercicios a recibir bienes o servicios	\$ 305,668,416.86	\$ 431,370,470.27	Porción a corto plazo de la deuda pública a largo plazo	\$ 72,575,862.32	\$ 131,846,997.00
Inventarios	\$ 0.00	\$ 464,468.04	Títulos y valores a corto plazo	\$ 0.00	\$ 0.00
Almacenes	\$ 2,080,015.43	\$ 2,334,639.24	Pasivos diferidos a corto plazo	\$ 0.00	\$ 0.00
Estimación por pérdida o deterioro de activos circulantes	\$ 0.00	\$ 0.00	Fondos y bienes terceros en garantía y/o administración a corto plazo	\$ 280,703,436.18	\$ 230,274,224.84
Otros activos circulantes	\$ 0.00	\$ 0.00	Provisiones a corto plazo	\$ 0.00	\$ 0.00
<b>TOTAL DE ACTIVO CIRCULANTE</b>	<b>\$ 6,255,357,927.52</b>	<b>\$ 7,382,980,068.48</b>	Otros pasivos a corto plazo	\$ 263,338,554.08	\$ 716,540,505.04
<b>ACTIVO NO CIRCULANTE</b>			<b>TOTAL DE PASIVO CIRCULANTE</b>	<b>\$ 14,400,094,324.42</b>	<b>\$ 14,734,983,600.46</b>
Inversiones financieras a largo plazo	\$ 1,398,441,845.30	\$ 1,306,235,674.20	<b>PASIVO NO CIRCULANTE</b>		
Derechos a recibir efectivo o equivalentes a largo plazo	\$ 81,986,554.47	\$ 47,270,402.45	Cuentas por pagar a largo plazo	\$ 0.00	\$ 0.00
Bienes inmuebles, infraestructura y construcciones en proceso	\$ 47,080,050,236.20	\$ 44,863,790,501.40	Documentos por pagar a largo plazo	\$ 0.00	\$ 0.00
Bienes muebles	\$ 1,181,974,232.32	\$ 1,173,622,197.05	Deuda pública a largo plazo	\$ 15,347,692,990.02	\$ 15,147,092,990.02
Activos intangibles	\$ 34,116,411.40	\$ 37,768,033.80	Pasivos diferidos a largo plazo	\$ 0.00	\$ 0.00
Depreciación, deterioro y amortización acumulada de bienes	\$ (5,175,841,114.91)	\$ (5,375,943,329.83)	Fondos y bienes terceros en garantía y/o administración a largo plazo	\$ 0.00	\$ 0.00
Activos diferidos	\$ 0.00	\$ 0.00	Provisiones a largo plazo	\$ 0.00	\$ 0.00
Estimación por pérdida o deterioro de activos no circulantes	\$ 0.00	\$ 0.00	<b>TOTAL DE PASIVO NO CIRCULANTE</b>	<b>\$ 15,347,692,990.02</b>	<b>\$ 15,147,092,990.02</b>
Otros activos no circulantes	\$ 0.00	\$ 0.00	<b>TOTAL DE PASIVO</b>	<b>\$ 29,747,787,314.44</b>	<b>\$ 29,881,176,590.48</b>
<b>TOTAL DE ACTIVO NO CIRCULANTE</b>	<b>\$ 44,327,236,913.44</b>	<b>\$ 42,314,760,269.67</b>	<b>HACIENDA PÚBLICA / PATRIMONIO</b>		
<b>TOTAL DE ACTIVO</b>	<b>\$ 52,782,594,840.96</b>	<b>\$ 49,697,740,338.15</b>	Hacienda Pública/Patrimonio: Contribución	\$ 21,751,571,524.54	\$ 21,782,322,835.23
			Aportaciones	\$ 19,861,540,452.90	\$ 18,853,445,852.90
			Donaciones de capital	\$ 1,884,425,471.44	\$ 1,930,176,142.49
			Actualización de la Hacienda Pública/Patrimonio	\$ 0.00	\$ 0.00
			Hacienda Pública/Patrimonio: Generación	\$ 1,395,436,565.42	\$ (1,287,366,566.42)
			Resultados del ejercicio (ajustes/embargos)	\$ 2,079,139,735.28	\$ (1,700,000,000.00)
			Resultados de ejercicios anteriores	\$ (1,110,846,890.40)	\$ (1,128,890,000.00)
			Revalúos	\$ 18,713,980,024.15	\$ 17,215,477,167.87
			Reservas	\$ 0.00	\$ 0.00
			Retención de resultados de ejercicios anteriores	\$ (1,042,080,705.41)	\$ (1,380,891,077.90)
			Ejercicio de suficiencia en la actualización de la Hacienda Pública/Patrimonio	\$ 0.00	\$ 0.00
			Resultado por posición monetaria	\$ 0.00	\$ 0.00
			Resultado por tenencia de activos no monetarios	\$ 0.00	\$ 0.00
			<b>TOTAL DE HACIENDA PÚBLICA / PATRIMONIO</b>	<b>\$ 21,110,407,867.84</b>	<b>\$ 19,465,873,246.41</b>
			<b>TOTAL PASIVO Y HACIENDA PÚBLICA / PATRIMONIO</b>	<b>\$ 50,858,195,182.28</b>	<b>\$ 49,347,049,836.89</b>

BAJO PROTESTA DE DECIR VERDAD DECLARAMOS QUE LOS ESTADOS FINANCIEROS Y SUS NOTAS, SON RAZONABLEMENTE CORRECTOS Y SON RESPONSABILIDAD DEL EMISOR

MTR. MARCO ANTONIO MORENO MEXÍA  
 SECRETARIO DE HACIENDA DE BAJA CALIFORNIA

C.P. MARICELA DÍAZ LÓPEZ  
 SUBSECRETARIA DE FINANZAS

MTRA. JOSCELIN ALEYDA DELGADO GALINDO  
 DIRECTORA DE CONTABILIDAD GUBERNAMENTAL



**11.1**

# **Notas a los Estado Financieros**

**al 30 de Junio de 2022**

Fuente: <https://wsxtbc.ebajacalifornia.gob.mx/>



**BAJA  
CALIFORNIA**  
GOBIERNO DEL ESTADO

## **PODER EJECUTIVO DEL GOBIERNO DEL ESTADO DE BAJA CALIFORNIA**

Notas a los Estados Financieros  
Segundo Avance de Gestión  
Ejercicio Fiscal 2022

De conformidad al Artículo 46, fracción I, inciso g) y 49 de la Ley General de Contabilidad Gubernamental, así como a la normatividad emitida por el Consejo Nacional de Armonización Contable, a continuación se presentan las notas a los Estados Financieros correspondientes al Segundo Avance Trimestral de Gestión 2022, con los siguientes apartados:

> Notas de Desglose

> Notas de Memoria

> Notas de Gestión Administrativa

## NOTAS DE DESGLOSE

### Notas al Estado de Situación Financiera

#### ACTIVO

#### Efectivo y Equivalentes \$ 4,932,259,677.02

1.1).- En la cuenta contable de efectivo al cierre del ejercicio se tiene un saldo de **\$114,273.78** pesos, correspondientes a los montos que se encontraban en las cajas recaudadoras de Mexicali, Tijuana, Ensenada, Tecate y Playas de Rosarito, estos se encuentran dentro de los cortes de dichas cajas de recaudación del Estado.

1.2).- El saldo de bancos/tesorería de **\$2,372,053,360.52** pesos, está integrado por las Instituciones bancarias con cuentas en moneda nacional y moneda extranjera (dólares), estos actualizados al tipo de cambio oficial vigente al día último del cierre del periodo contable.

1.3).- El saldo de inversiones temporales de **\$2,555,139,999.97** pesos, corresponde al monto al cierre del periodo que se informa en las cuentas bancarias de inversiones.

1.4).- Los fondos con afectación específica por la cantidad de **\$897,759.00** pesos, representan los montos provenientes de los recursos en efectivo entregados a los responsables en las Dependencias solicitantes, en calidad de fondos de operación revolventes.

1.5).- Los depósitos de fondos de terceros en garantía por un saldo de **\$1,266,902.52** pesos, corresponde a los recursos consignados en los contratos de arrendamiento de locales y edificios por el Gobierno del Estado.

1.6).- El saldo de otros efectivos y equivalentes por **\$2,787,381.23** pesos, corresponde a los saldos de la cuenta de traspasos bancarios, así como de registros de ingresos virtuales, que se corresponderán con sus contrapartidas correspondientes a través de los registros del egreso respectivos.

Nombre de la Cuenta	2022
EFFECTIVO	\$114,273.78
BANCOS/TESORERÍA	\$2,372,053,360.52
INVERSIONES TEMPORALES	\$2,555,139,999.97
FONDOS CON AFECTACIÓN ESPECÍFICA	\$897,759.00
DEPÓSITOS DE FONDOS DE TERCEROS EN GARANTÍA Y/O ADMINISTRACIÓN	\$1,266,902.52
OTROS EFECTIVOS Y EQUIVALENTES	\$2,787,381.23
<b>Efectivo y Equivalentes</b>	<b>\$4,932,259,677.02</b>





## Derechos a recibir efectivo o equivalentes \$ 2,983,521,817.81

2.1).- El saldo de la cuenta de cuentas por cobrar a corto plazo de **\$9,163,137.59** pesos, corresponde al registro de los contratos de operaciones de compra-venta de terrenos de Gobierno del Estado.

2.2).- El saldo de la cuenta deudores diversos por cobrar a corto plazo de **\$351,330,228.70** pesos, se encuentra integrado principalmente a la afectación de participaciones en garantía por las afectaciones de las participaciones en garantía a través de los fideicomisos de administración y pago de los créditos de la deuda pública.

2.3).- El saldo de la cuenta de ingresos por recuperar de **\$54,030,270.93** representa partidas en conciliación, toda vez que dicha cuenta opera sistemáticamente como vinculación de los registros de los ingresos en caja y, de los depósitos en cuentas bancarias de gobierno.

2.4).- La cuenta de deudores por anticipos de la Tesorería a corto plazo de **\$2,387,341.41** pesos, está integrado principalmente por los anticipos de Participaciones Federales a los Municipios son saldos deudores de Municipios que se les participa de acuerdo a Ley, del anticipo extraordinario de las participaciones que solicita el Gobierno del Estado a la Federación.

2.5).- Los préstamos otorgados a corto plazo **\$2,506,916,292.44** pesos, corresponden en cuantía principal a los montos de préstamos a Entidades Paraestatales, son saldos a recuperar con motivo de préstamos recuperables a Entidades Paraestatales mediante convenios suscritos.

2.6).- El saldo de otros derechos a recibir en efectivo o equivalentes a corto plazo por **\$59,694,546.74** pesos, corresponden a diferentes deudores, productos de convenios de transacción del año 2014, así como de diversos deudores por afectaciones via participaciones al Estado por incumplimientos de disposiciones de parte de Organismos Paraestatales.

Nombre de la Cuenta	2022
CUENTAS POR COBRAR A CORTO PLAZO	\$9,163,137.59
INGRESOS POR RECUPERAR	\$54,030,270.93
DEUDORES DIVERSOS POR COBRAR A CORTO PLAZO	\$351,330,228.70
DEUDORES POR ANTIPOPOS DE LA TESORERÍA A CORTO PLAZO	\$2,387,341.41
PRÉSTAMOS OTORGADOS A CORTO PLAZO	\$2,506,916,292.44
OTROS DERECHOS A RECIBIR EFECTIVO O EQUIVALENTES A CORTO PLAZO	\$59,694,546.74
<b>Derechos a recibir efectivo o equivalentes</b>	<b>\$2,983,521,817.81</b>



### **Derechos a recibir bienes o servicios \$335,488,416.86**

**3.1).**- Importe correspondiente a la suma de anticipos a proveedores por adquisición de bienes y prestación de servicios es de **\$398,714.05** pesos.

**3.2).**- La cuenta de anticipos a contratistas por obras públicas a corto plazo por **\$335,089,702.81** pesos, se integra por los importes de los entes ejecutores de obra y contratistas por los recursos entregados en calidad de anticipos y/o estimaciones para la realización de las obras públicas, y que son afectados presupuestalmente, al momento de la presentación de la comprobación respectiva.

<b>Nombre de la Cuenta</b>	<b>2022</b>
ANTICIPO A PROVEEDORES POR ADQUISICIÓN DE BIENES Y PRESTACIÓN DE SERVICIOS	\$398,714.05
ANTICIPO A CONTRATISTAS POR OBRAS PUBLICAS A CORTO PLAZO	\$335,089,702.81
<b>Derechos a recibir bienes o servicios</b>	<b>\$335,488,416.86</b>

## Almacenes \$ 2,088,015.43

4.1).- El saldo de la cuenta de almacén por **\$2,088,015.43** pesos, se compone de los valores existentes de materiales (útiles de oficina, equipos menores de tecnologías de la información, material de limpieza, combustibles, lubricantes y aditivos), son los bienes que se tiene para el uso en el accionar ordinario, para ser consumidos en la operación normal del gobierno, este inventario en almacén constituye las partidas del activo corriente que están listas para un eventual consumo, es decir, toda aquella mercancía que se encuentra en almacén valorada al costo de adquisición, la oficialía mayor lleva a cabo bajo el esquema de compras consolidadas, el insumo de los bienes de alto consumo, se encuentra actualmente algunos saldos en depuración, partiendo de la base del análisis que deberá realizar cada ejercicio la oficialía mayor quien tendrá que aportar los elementos par hacer los ajustes necesarios a esta cuenta.

Nombre de la Cuenta	2022
MATERIALES Y UTILES DE OFICINA	\$1,291,218.98
MATERIALES, ÚTILES Y EQUIPOS MENORES DE TECNOLOGÍAS DE LA INFORMACIÓN Y COMUNICACIONES	\$604,985.96
MATERIAL DE LIMPIEZA	-\$286,274.77
COMBUSTIBLES, LUBRICANTES Y ADITIVOS	\$478,085.26
<b>Derechos a recibir bienes o servicios</b>	<b>\$2,088,015.43</b>





**Inversiones financieras a largo plazo \$ 1,298,442,882.20**

5.1).- El saldo de la cuenta fideicomisos, mandatos y contratos análogos por **\$1,292,399,126.20** pesos, se encuentra integrado principalmente por los movimientos realizados en los fideicomisos, NAFINSA Banobras créditos cupón cero, SANTANDER créditos refinanciados, Banco Interam, Fideicomisos escuelas de calidad, FOAPES, FOVINBC, PRONABES, CONACYT, reserva por crédito Bancomer, FIDEM, FONDOS-BC, plan de beneficios y Bursametrica, estos saldos son los registros de movimientos de los ingresos y egresos operados a través de los Fideicomisos de Administración y Pago de la Deuda, lo mismo que los registros realizados a través de los Fideicomisos sin estructura orgánica que se han incorporado en cumplimiento a las disposiciones de la Ley General de Contabilidad Gubernamental.

5.2).- La cuenta de participaciones y aportaciones de capital por **\$6,043,756.00** pesos, está integrado principalmente por las aportaciones a capital a largo plazo en el sector público y representa el saldo de la compra de acciones en participación que adquirió el Gobierno del Estado en ejercicios pasados, se encuentran pendiente de análisis y cancelación de alguno saldos en esta cuenta.

Nombre de la Cuenta	2022
FIDEICOMISOS, MANDATOS Y CONTRATOS ANÁLOGOS	\$1,292,399,126.20
PARTICIPACIONES Y APORTACIONES DE CAPITAL	\$6,043,756.00
<b>Inversiones financieras a largo plazo</b>	<b>\$1,298,442,882.20</b>

**Derechos a recibir efectivo o equivalentes a largo plazo \$ 81,986,554.47**

6.1).- El saldo de la cuenta derechos a recibir efectivo o equivalentes a largo plazo por **\$81,986,554.47** pesos, se encuentra integrado por los montos de deudores diversos a largo plazo por procesos jurídicos que el gobierno promovió y de los cuales se encuentran en un proceso de espera de sus resolutivos correspondientes.

Nombre de la Cuenta	2022
DEUDORES DIVERSOS A LARGO PLAZO	\$81,986,554.47
<b>Derechos a recibir efectivo o equivalentes a largo plazo</b>	<b>\$81,986,554.47</b>



## Bienes inmuebles, infraestructura y construcciones en proceso \$ 47,080,010,299.20

7.1).- El saldo de la cuenta terrenos por **\$35,426,618,752.66** pesos, se encuentra integrado por los terrenos edificados (con construcciones), así como lo correspondiente al concepto de lotes baldíos que se encuentran con saldos dentro de los registros contables estos corresponden a todo el Estado.

7.2).- La cuenta de edificios no habitacionales con un monto de **\$6,338,768.543.36** pesos, se integra por los conceptos de registros históricos por altas de bienes como escuelas, edificios públicos, áreas verdes suscritas al Gobierno, parques e instalaciones deportivas, todos estos bienes se encuentran en todo el Estado.

7.3).- El saldo de la cuenta contable de infraestructura por **\$81,137,159.39** pesos, se encuentra integrado por las instalaciones registradas de manera histórica del Gobierno del Estado como (aeroportuaria, de agua potable, saneamiento, hidroagrícola y de control de inundaciones, etc), estas se encuentran en todo el Estado.

7.4).- La cuenta de construcciones en proceso en bienes de dominio público por **\$770,198,778.93** pesos, corresponden a edificaciones habitacional en proceso que a su conclusión son incorporadas al patrimonio jurídico del Estado y/o en su defecto, se catalogan como obras no capitalizables para su tratamiento contable de cancelación correspondiente.

7.5).-La cuenta de construcciones en proceso en bienes propios por **\$4,246,998,920.97** pesos, se encuentra integrado por la edificación habitacional en proceso, edificación no habitacional, construcción de obras, obras de urbanización en proceso, instalación y equipamiento en construcciones en proceso, y construcciones en proceso bienes propios, que a su conclusión son incorporadas al patrimonio jurídico del Estado y/o en su defecto, se catalogan como obras no capitalizables para su tratamiento contable de cancelación correspondiente.

7.6).- La cuenta de otros bienes inmuebles por **\$216,288,143.89** pesos, corresponde a otros bienes inmuebles en proceso de regularización, adquisición de terrenos de parte de Gobierno del Estado, así como de saldos remanentes de bienes que formaron parte de Convenios de Reconocimiento y Dación de pago.

Nombre de la Cuenta	2022
TERRENOS	\$35,426,618,752.66
EDIFICIOS NO HABITACIONALES	\$6,338,768,543.36
INFRAESTRUCTURA	\$81,137,159.39
CONSTRUCCIONES EN PROCESO EN BIENES DE DOMINIO PÚBLICO	\$770,198,778.93
CONSTRUCCIONES EN PROCESO EN BIENES PROPIOS	\$4,246,998,920.97
OTROS BIENES INMUEBLES	\$216,288,143.89
<b>Bienes inmuebles, infraestructura y construcciones en proceso</b>	<b>\$47,080,010,299.20</b>



## Bienes muebles \$1,181,914,282.22

8.1).- El saldo de la cuenta mobiliario y equipo de administración por **\$531,633,002.23** oficina y estantería, equipos de cómputo y tecnológicos de la información, equipos y aparatos audiovisuales y aparatos deportivos.

8.2).- La cuenta de mobiliario y equipo educacional y recreativo con un monto de **\$56,198,068.13** pesos, se integra por los conceptos de equipo fotográfico y de video.

8.3).- El saldo de la cuenta equipo e instrumental médico y de laboratorio **\$37,147,415.06** pesos, se encuentra integrado por el monto de equipo e instrumental médico y de laboratorio requerido para proporcionar los servicios médicos, hospitalarios y demás actividades de salud e investigación científica y técnica.

8.4).- Vehículos y equipo de transporte por **\$331,613,803.53** pesos, representa toda clase de equipo de transporte terrestre, ferroviario, aéreo, aeroespacial, marítimo, lacustre, fluvial y auxiliar de transporte.

8.5).- El saldo de maquinaria, otros equipos y herramientas por **\$217,186,459.27** pesos, se encuentra integrado por la maquinaria y el equipo agropecuario, el equipo industrial, la maquinaria y el equipo de construcción, los sistemas de aire acondicionado y calefacción, los equipos generadores de electricidad, equipo de comunicación y telecomunicación y las herramientas.

8.6).- La cuenta de colecciones, obras de arte y objetos valiosos con un monto de **\$8,135,534.00** pesos, Representa el monto de bienes artísticos, obras de arte, objetos valiosos y otros elementos coleccionables.

Nombre de la Cuenta	2022
MOBILIARIO Y EQUIPO DE ADMINISTRACIÓN	\$531,633,002.23
MOBILIARIO Y EQUIPO EDUCACIONAL Y RECREATIVO	\$56,198,068.13
EQUIPO E INSTRUMENTAL MÉDICO Y DE LABORATORIO	\$37,147,415.06
VEHÍCULOS Y EQUIPO DE TRANSPORTE	\$331,613,803.53
MAQUINARIA, OTROS EQUIPOS Y HERRAMIENTAS	\$217,186,459.27
COLECCIONES, OBRAS DE ARTE Y OBJETOS VALIOSOS	\$8,135,534.00
<b>Bienes muebles</b>	<b>\$1,181,914,282.22</b>

## Activos intangibles \$ 58,726,431.40

**9.1).**- El saldo de la cuenta software por **\$31,155,072.87** pesos, se encuentra integrado por el conjunto de programas informáticos y representa el monto de paquetes y programas de informática, para ser aplicados en los sistemas administrativos y operativos computarizados del ente público que permiten ejecutar diversas tareas y acciones en el gobierno.

**9.2).**- La de patentes, marcas y derechos con un monto de **\$10,000.00** pesos, corresponde al saldo registrado por marcas propiedad del gobierno, y representa el monto de patentes, marcas y derechos, para el desarrollo de las funciones del ente público.

**9.3).**- El saldo de la cuenta licencias por **\$27,561,358.53** pesos, se encuentra integrado por las licencias informáticas y se representa por el monto de permisos informáticos e intelectuales.

Nombre de la Cuenta	2022
SOFTWARE	\$31,155,072.87
PATENTES, MARCAS Y DERECHOS	\$10,000.00
LICENCIAS	\$27,561,358.53
<b>Activos intangibles</b>	<b>\$58,726,431.40</b>

**Depreciación, deterioro y amortización acumulada de bienes **-\$5,173,843,533.83****

**10.1).**- El saldo de la cuenta depreciación acumulada de bienes inmuebles por **-\$4,216,269,943.47** pesos, representa el monto de la disminución periódica del valor nominal de inmuebles, derivado de su uso o desgaste que han sufrido los inmuebles de gobierno (depreciación acumulada de edificios públicos en el Estado).

**10.2).**- La cuenta de depreciación acumulada de infraestructura por **-\$63,194,946.91** pesos, representa el monto de la disminución periódica del valor nominal de infraestructura, derivado de su uso o desgaste que han sufrido.

**10.3).**- El saldo de la cuenta depreciación acumulada de bienes muebles **-\$870,698,804.44** pesos, representa el monto de la disminución periódica del valor nominal de los bienes muebles, derivado de su uso o desgaste (muebles de oficina y estantería, equipos de cómputo y de tecnologías de la información, equipos y aparatos audiovisuales, médico y de laboratorios, equipos de transporte, equipos de defensa y seguridad social, maquinaria y equipo industrial, sistemas de aire acondicionado, etc).

**10.4).**- El saldo de la cuenta depreciación acumulada de activos intangibles **-\$23,679,839.01** pesos, Representa el monto de consumo gradual de los activos intangibles (licencias informáticas ).

Nombre de la Cuenta	2022
DEPRECIACIÓN ACUMULADA DE BIENES INMUEBLES	<b>-\$4,216,269,943.47</b>
DEPRECIACIÓN ACUMULADA DE INFRAESTRUCTURA	<b>-\$63,194,946.91</b>
DEPRECIACIÓN ACUMULADA DE BIENES MUEBLES	<b>-\$870,698,804.44</b>
AMORTIZACIÓN ACUMULADA DE ACTIVOS INTANGIBLES	<b>-\$23,679,839.01</b>
<b>Depreciación, deterioro y amortización acumulada de bienes</b>	<b>-\$5,173,843,533.83</b>



## **PASIVO**

### **Cuentas por pagar a corto plazo \$ 13,843,456,531.64**

**11.1).**- El saldo de la cuenta servicios personales por pagar a corto plazo **\$373,867,829.99** pesos, se integra por las remuneraciones por pagar al personal de carácter permanente a corto plazo (Burocracia, Magisterio, Pensión Humanitaria), remuneraciones adicionales y especiales por pagar a corto plazo, seguridad social y seguros por pagar a corto plazo (ISSSTECALI), otras prestaciones sociales y económicas por pagar a corto plazo (plan de beneficios).

**11.2).**- La cuenta de proveedores por pagar a corto plazo por **\$160,272,275.40** pesos, se integra por proveedores por adquisición de bienes, contratos y servicios, tramites transitorios, tramites de pagos de retenciones a través del proceso de nóminas, aportaciones por pagar al sindicato, aseguradoras, prestamos de ISSSTECALI, y otras deudas por pagar a corto plazo por tramites de reembolso de capital e intereses por pagos de la deuda.

**11.3).**- El saldo de la cuenta contratistas por obras públicas por pagar a corto plazo por **\$84,632,210.10** pesos, se integra por los conceptos de contratistas por obras públicas en bienes de dominio público por pagar a corto plazo, y por el saldo de contratistas por obras publicas en bienes propios por pagar corto.

**11.4).**- El saldo de la cuenta participaciones y aportaciones por pagar a corto plazo por **\$272,232,013.31** pesos, corresponde a las aportaciones de los Ayuntamientos del Estado al fideicomiso ZOFEMAT (zona federal marítimo terrestre), y a los convenios de las cuentas por pagar como ICIC, y el concepto convenio de 5 al millar recurso destinado a la Secretaría de la Honestidad y la Función Pública.

**11.5).**- El saldo de la cuenta transferencias otorgadas por pagara a corto plazo por **\$8,025,649,046.20** pesos, corresponde a las transferencias internas asignadas al sector público como las transferencias a Poderes y Entidades Paraestatales, al concepto de subsidios organismos autónomos y ayudas sociales como becas entre otras.

<b>Nombre de la Cuenta</b>	<b>2022</b>
SERVICIOS PERSONALES POR PAGAR A CORTO PLAZO	\$373,867,829.99
PROVEEDORES POR PAGAR A CORTO PLAZO	\$160,272,275.40
CONTRATISTAS POR OBRAS PÚBLICAS POR PAGAR A CORTO PLAZO	\$84,632,210.10
PARTICIPACIONES Y APORTACIONES POR PAGAR A CORTO PLAZO	\$272,232,013.31
TRANSFERENCIAS OTORGADAS POR PAGAR A CORTO PLAZO	\$8,025,649,046.20



11.6).- La cuenta de retenciones y contribuciones por pagar a corto plazo por **\$184,564,172.29** pesos, este saldo se integra por las retenciones de impuestos por pagar del Impuestos Sobre la Renta por relación laboral, arrendamientos y honorarios profesionales, así como a otras retenciones y contribuciones (cuotas sindicales burocracia y magisterio, descuentos judiciales).

11.7).- El saldo de la cuenta devoluciones de ley de ingresos por pagar a corto plazo por **\$69,016,329.91** pesos, se integra principalmente por el saldo a favor de la Tesorería de la Federación por los saldos TESOFE, que se le está cubriendo paulatinamente a través del esquema de pago a través de la liquidación mensual de la constancia de compensación del rendimiento de los ingresos coordinados, y que corresponde a saldos a cargo del Estado, incluyendo las cargas financieras correspondientes.

11.8).- El saldo de otras cuentas por pagar a corto plazo **\$4,673,222,654.44** pesos, corresponde a los principalmente a los anticipos de participaciones por pagar y los prestamos recibidos a corto plazo por parte de las instituciones bancarias (HSBC, BBVA, SANTANDER y BANORTE).

Nombre de la Cuenta	2022
RETENCIONES Y CONTRIBUCIONES POR PAGAR A CORTO PLAZO	\$184,564,172.29
DEVOLUCIONES DE LA LEY DE INGRESOS POR PAGAR A CORTO PLAZO	\$69,016,329.91
OTRAS CUENTAS POR PAGAR A CORTO PLAZO	\$4,673,222,654.44
	<b>\$13,843,456,531.64</b>

**Porción a corto plazo de la deuda pública a largo plazo \$ 72,575,682.92**

12.1).- El saldo de la cuenta porción a corto plazo de la deuda pública a largo plazo por **\$72,575,682.92** pesos, se encuentra integrada por la porción que se estima se va amortizar en el año (a corto plazo) de los créditos contratados para el refinanciamiento de la deuda pública de ejercicios anteriores.

Nombre de la Cuenta	Monto
BANAMEX \$1,645 MDP	8,637,286.50
BANAMEX \$755 MDP	3,964,225.50
BANORTE \$3,000 MDP	15,751,890.00
HSBC \$600 MDP	3,150,378.00
BANOBRAS \$4,000 MDP	21,002,520.00
BANOBRAS \$315 MDP	17,069,382.86
BBVA 1 \$1,000 MDP	999,999.98
BBVA 2 \$500 MDP	500,000.02
BBVA 3 \$500 MDP	500,000.02
MULTIVA 1 \$500 MDP	500,000.02
MULTIVA 2 \$500 MDP	500,000.02
<b>Monto total</b>	<b>\$72,575,682.92</b>

**Fondos y bienes terceros en garantía y/o administración a corto plazo \$ 260,703,456.16**

13.1).- El saldo de la cuenta fondos y bienes terceros en garantía y/o administración a corto plazo por **\$260,703,456.16** pesos, se encuentra integrado por otras aportaciones para obra que representa las aportaciones para obra pública y son recursos no presupuestales de convenios suscritos para la realización de obras o acciones específicas, intereses de fondos de terceros son los rendimientos financieros que se generan durante la vigencia del manejo de los recursos convenidos, depósitos de fianzas penales en los diferentes Municipios, recaudación de terceros es el registro por administración de recursos con un fin específico, y/o en su defecto que son recaudados por el estado, pero que sin embargo pertenecen a otras dependencias del sector gobierno (Junta de Urbanización).

Nombre de la Cuenta	Monto
OTROS FONDOS DE TERCEROS EN GARANTÍA Y/O ADMINISTRACIÓN A CORTO PLAZO	\$260,703,456.16
<b>Monto total</b>	<b>\$260,703,456.16</b>





**Otros pasivos a corto plazo \$ 303,358,654.09**

14.1).- El saldo de la cuenta otros pasivos a corto plazo por \$303,358,654.09 pesos, se encuentra integrado por el registro temporal de los ingresos financieros que se recaudan por vías alternas a las oficinas centrales de recaudación de Gobierno (portal de Gobierno, instituciones bancarias, etc.), y que una vez identificado el tipo de contribución al cual corresponden, se reclasifican a las cuentas del ingreso correspondiente.

La recaudación por participar se refiere al registro de los ingresos por concepto de anticipos a cuenta de las participaciones federales que envía la Federación al Estado y que se confrontan una vez que se realiza el rendimiento de los ingresos coordinados federales, para determinar en su caso, un saldo a cargo o a favor del Estado.

**Deuda pública a largo plazo \$ 15,147,092,950.02**

15.1).- El saldo de la cuenta deuda pública a largo plazo **\$15,147,092,950.02** pesos, se encuentra integrada por varios créditos de los cuales algunos son cupón cero del sistema penitenciario (juicios orales), así como los créditos contratados para el refinanciamiento de la deuda pública de ejercicios anteriores y los últimos créditos adquiridos para inversión pública productiva.

Nombre de la Cuenta	Monto
INGRESOS POR CLASIFICAR	-\$32,266,874.92
RECAUDACIÓN POR PARTICIPAR	\$335,625,529.01
<b>Monto total</b>	<b>\$303,358,654.09</b>

Nombre de la Cuenta	Monto
PROGRAMA FINANCIERO 2014	-\$33,211.08
FINANCIAMIENTO SANTANDER	-\$435,676.00
CUPÓN CERO SISTEMA DE JUSTICIA PENAL	\$847,735,849.00
REFINANC. BANAMEX P02-0520050	\$1,607,791,531.90
REFINANC. BANAMEX P02-0520051	\$737,922,557.00
REFINANC. BANORTE P02-0520052	\$2,922,985,429.00
REFINANC. HSBC P02-0520053	\$586,428,522.00
REFINANC. BANOBRAS P02-0520054	\$3,909,523,480.00
REFINANC. BANOBRAS P02-0520055	\$1,544,174,468.12
FINANC. FAFEF BBVA-BANCOMER	\$1,994,000,000.04
FINANC. FAFEF MULTIVA	\$997,000,000.04
<b>Monto total</b>	<b>\$15,147,092,950.02</b>



## Notas al Estado de Variación en la Hacienda Pública

### HACIENDA PÚBLICA/PATRIMONIO \$23,153,407,567.96

**16.1.-** El saldo de la cuenta aportaciones por **\$18,863,545,652.90** pesos, representa los recursos aportados en efectivo o en especie, con fines permanentes de incrementar la Hacienda Pública/Patrimonio.

**16.2.-** El saldo de la cuenta donaciones de capital por **\$2,894,425,871.64** representa el monto de las transferencias de capital, en dinero o en especie, recibidas de unidades gubernamentales u otras Instituciones, con el fin de dotar al gobierno de activos necesarios para su funcionamiento.

**16.3.-** El saldo de la cuenta resultado del ejercicio (ahorro/desahorro) por **\$2,059,139,736.28** pesos, representa el monto del resultado de la gestión del ejercicio, respecto de los ingresos y gastos corrientes.

**16.4.-** El saldo de la cuenta resultado de ejercicios anteriores por **-\$16,235,646,990.60** pesos, representa el monto correspondiente de resultados de la gestión acumulados provenientes de ejercicios anteriores.

**16.5.-** El saldo de la cuenta revaluó de bienes inmuebles por **\$18,753,992,024.15** pesos, representa el importe de la actualización acumulada de los bienes inmuebles.

**16.6.-** El saldo de la cuenta rectificaciones de resultados de ejercicios anteriores por **-\$3,182,048,726.41** pesos, representan la afectación por las partidas materiales de acuerdo con los lineamientos que emita el CONAC. Por Cambios en Políticas Contables que representan ajustes en el importe de un activo o de un pasivo y a los cambios por Errores Contables que corresponden a la corrección de las omisiones, inexactitudes e imprecisiones de registros en los estados financieros de los entes públicos, o bien por los registros contables extemporáneos, por correcciones por errores aritméticos, por errores en la aplicación de políticas contables, así como la inadvertencia o mala interpretación de hechos.

Nombre de la Cuenta	2022
APORTACIONES	\$18,863,545,652.90
DONACIONES DE CAPITAL	\$2,894,425,871.64
RESULTADO DEL EJERCICIO (AHORRO/DESAHORRO)	<b>\$2,059,139,736.28</b>
RESULTADO DE EJERCICIOS ANTERIORES	<b>-\$16,235,646,990.60</b>
REVALUO DE BIENES INMUEBLES	\$18,753,992,024.15
RECTIFICACIÓN DE RESULTADOS DE EJERCICIOS ANTERIORES	<b>-\$3,182,048,726.41</b>
<b>TOTAL HACIENDA PÚBLICA / PATRIMONIO</b>	<b>\$23,153,407,567.96</b>



## Notas al Estado de Actividades

### INGRESOS

**Ingresos y otros beneficios \$ 36,334,806,419.78**

#### Ingresos de la gestión

17.1).- Ingresos por impuestos por **\$4,025,030,332.23** pesos, son las contribuciones establecidas en Ley que deben pagar las personas físicas y morales, y que son distintas de las aportaciones de seguridad social, contribuciones de mejoras y derechos. (Impuestos sobre los ingresos, Impuesto sobre el patrimonio, Impuesto sobre nóminas, Impuestos ecológicos, Accesorios de los impuestos, Otros impuestos ).

17.2).- Ingresos por contribuciones de mejoras **\$11,248,790.49** pesos, son las establecidas en Ley a cargo de las personas físicas y morales que se beneficien de manera directa por obras públicas (por programas como el PIPCA, por junta de mejoras, FICOTIRO).

17.3).- Ingresos por productos **\$127,390,602.10** pesos, son los ingresos por concepto de uso y aprovechamiento de bienes, Rendimientos Financieros Ramo 33, Ingresos Financieros que generan las cuentas bancarias de los entes públicos, Ingresos Financieros por recursos federales.

17.4).- Ingresos por derechos por **\$1,364,124,755.61** pesos, son las contribuciones establecidas en Ley por el uso o aprovechamiento de los bienes del dominio público, así como por recibir servicios que presta el Estado en sus funciones de derecho público, excepto cuando se presten por organismos descentralizados u órganos desconcentrados cuando en este último caso, se trate de contraprestaciones que no se encuentren previstas en las leyes correspondientes. También son derechos las contribuciones a cargo de los organismos públicos descentralizados por prestar servicios exclusivos del Estado.

17.5).- Ingresos por aprovechamientos **\$82,406,119.78** pesos, son los ingresos que se perciben por funciones de derecho público, cuyos elementos pueden no estar previstos en una Ley sino, en una disposición administrativa de carácter general, provenientes de multas e indemnizaciones no fiscales, reintegros, juegos y sorteos, donativos, Aprovechamientos centros de abastecimiento CERESOS, otros aprovechamientos de gastos de ejecución.

Nombre de la Cuenta	Monto
Impuestos	\$4,025,030,332.23
Contribuciones de mejoras	\$11,248,790.49
Derechos	\$1,364,124,755.61
Productos	\$127,390,602.10
Aprovechamientos	\$82,406,119.78
<b>Monto total</b>	<b>\$5,610,200,600.21</b>



**Participaciones y aportaciones, convenios, incentivos derivados de colaboración, transferencias, asignaciones y subsidios**

18.1).- El saldo de la cuenta de participaciones y aportaciones por **\$29,121,669,787.87** pesos, representa los recursos que reciben las Entidades Federativas y los Municipios por concepto de participaciones (Fondo del Impuesto Sobre la Renta, Fondo de Estabilización de los Ingresos para Entidades Federativas FEIEF), aportaciones (Fondo de Aportaciones para Nómina Educativa y gasto operativo FONE), Fondo de Aportaciones para los Servicios de Salud, Fondo de Aportaciones para el Fortalecimiento de Entidades Federativas), convenios (convenios de protección social en salud, otros convenios Comisión Nacional Forestal CONAFOR, programa apoyo infraestructura cultural de los Estados), incentivos derivados de la colaboración fiscal (resarcimiento ISAN, compensación de REPECOS-INTERMEDIOS).

18.2).- El saldo de la cuenta de transferencias, asignaciones, subsidios y ayudas por **\$1,597,869,012.55** pesos, representa el importe de los ingresos destinados en forma directa o indirecta a los sectores público, privado y externo por conceptos de subsidios al sector educación (subsidio UABC, subsidio programa escuelas tiempo completo, subsidio al programa fortalecimiento a la calidad educativa), subsidios sector salud (Hospital Materno Infantil, SIAFASPE), subsidio sector desarrollo social (subsidio CFE, FOTRADIS ), subsidio sector infraestructura (FIES, CNA, APAUR, PROAGUA).

Nombre de la Cuenta	Monto
PARTICIPACIONES Y APORTACIONES	29,121,669,787.87
TRANSFERENCIAS, ASIGNACIONES, SUBSIDIOS, AYUDAS	1,597,869,012.55
<b>Monto total</b>	<b>\$30,719,538,800.42</b>

**Otros ingresos y beneficios**

19.1).- El saldo de la cuenta de otros ingresos y beneficios varios por **\$5,067,019.15** pesos, representa el importe de los otros ingresos y beneficios que se derivan de transacciones y eventos inusuales, como los ingresos financieros (intereses ganados fondos FOVIMBC, de FOAPES, becas manutención PRONABES, escuelas de calidad PEC, FONDOS BC), así como de diferencias en el tipo de cambio a favor en efectivo.

Nombre de la Cuenta	Monto
OTROS INGRESOS Y BENEFICIOS VARIOS	<b>\$5,067,019.15</b>



## EGRESOS

Gastos y Otras Pérdidas \$ 34,275,666,683.50

### Gastos de funcionamiento

**20.1).**- Servicios Personales por **\$5,684,471,729.26** pesos, corresponde al el importe del gasto por remuneraciones del personal de carácter permanente y transitorio, y las obligaciones que de ello se deriven (sueldos base al personal permanente, eventual, primas de vacaciones, gratificaciones fin de año, compensaciones, aportaciones de seguridad social, pago de indemnizaciones, prestaciones contractuales y estímulos al personal).

**20.2).**- Materiales y Suministros por **\$87,167,894.12** pesos, corresponde al importe del gasto por toda clase de insumos y suministros requeridos para la prestación de bienes y servicios y para el desempeño de las actividades administrativas (material de administración, emisión de documentos, y artículos oficiales, alimentos y utensilios para personas, materiales y artículos de construcción y reparación, productos químicos, farmacéuticos y de laboratorio, combustible, lubricantes, materiales para seguridad, herramientas, refacciones y accesorios menores).

**20.3).**- Servicios Generales por **\$1,028,437,629.09** pesos, corresponde al el importe del gasto por todo tipo de servicios que se contraten con particulares o Instituciones del propio sector público; así como los servicios oficiales requeridos para el desempeño de actividades (servicios básicos, servicios profesionales, técnicos, servicios financieros, servicios de instalación, reparación y mantenimiento, servicios de comunicación social y publicidad, servicios de traslados y viáticos, gastos de orden social y cultural, otros servicios generales).

Nombre de la Cuenta	Monto
SERVICIOS PERSONALES	\$5,684,471,729.26
MATERIALES Y SUMINISTROS	\$87,167,894.12
SERVICIOS GENERALES	\$1,028,437,629.09
	<b>\$6,800,077,252.47</b>





## Transferencias, asignaciones, subsidios y otras ayudas

**21.1.-** Asignaciones al sector público por **\$4,580,386,144.07** pesos, corresponde al importe de las asignaciones al Poder legislativo, al Poder Judicial y Órganos Autónomos (Universidad Autónoma del Estado de Baja California, Instituto Estatal Electoral de Baja California, Comisión Estatal de los Derechos Humanos de Baja California).

**21.2.-** Transferencias internas otorgadas a Entidades Paraestatales no empresariales y no financieras por **\$15,503,213,907.76** pesos, corresponde al importe de asignaciones internas, que no implican las contraprestaciones de bienes o servicios, destinadas a Entidades Paraestatales no empresariales y no financieras, con el objeto de financiar gastos inherentes a sus funciones. Estas entidades cuentan con personalidad jurídica propia y en general se les asignó la responsabilidad de proveer bienes y servicios a la comunidad.

**21.3.-** Subsidios y Subvenciones, Ayudas sociales por **\$355,485,968.66** pesos, corresponde al importe de las asignaciones que los entes públicos otorgan a personas, Instituciones y diversos sectores de la población para propósitos sociales (ayudas sociales a personas, fideicomiso FOAPES, FOVIMBC, FIDEM, FONDOS-BC, BECAS e Instituciones sin fines de lucro).

**21.4.-** Pensiones y jubilaciones por **\$2,938,481.47** pesos, corresponde al importe de asignaciones para el pago a pensionistas y jubilados o a sus familiares, que cubre el Gobierno, o bien el Instituto de Seguridad Social correspondiente, conforme al régimen legal establecido, así como los pagos adicionales derivados de compromisos contractuales a personal retirado (pensión humanitaria)

Nombre de la Cuenta	Monto
ASIGNACIONES AL SECTOR PÚBLICO	4,580,386,144.07
TRANSFERENCIAS INTERNAS OTORGADAS A ENTIDADES PARAESTATALES NO EMPRESARIALES Y NO FINANCIERAS	15,503,213,907.76
SUBSIDIOS Y SUBVENCIONES, AYUDAS SOCIALES	355,485,968.66
PENSIONES Y JUBILACIONES	2,938,481.47
	<b>\$20,442,024,501.96</b>



### Participaciones y aportaciones

**22.1).**- Participaciones de las Entidades Federativas a los Municipios por **\$4,443,648,760.57** pesos, corresponde al importe de recursos que corresponden a los Municipios que se derivan del Sistema Nacional de Coordinación Fiscal, de conformidad a lo establecido por la Ley de Coordinación Fiscal.

**22.2).**- Aportaciones de las Entidades Federativas a los Municipios por **\$1,775,790,625.00** pesos, corresponde al importe de recursos que corresponden a los Municipios que se derivan del Sistema Nacional de Coordinación Fiscal, de conformidad a lo establecido por la Ley de Coordinación Fiscal.

**22.3).**- Convenios de descentralización por **\$1,184,977.00** pesos, corresponde al importe de recursos asignados a un ente público y reasignado por éste a otro a través de convenios para su ejecución (saldo a favor por la aplicación del recursos del 5 al millar).

Nombre de la Cuenta	Monto
PARTICIPACIONES DE LAS ENTIDADES FEDERATIVAS A LOS MUNICIPIOS	\$4,443,648,760.57
APORTACIONES DE LAS ENTIDADES FEDERATIVAS A LOS MUNICIPIOS	\$1,775,790,625.00
CONVENIOS DE DESCENTRALIZACIÓN	1,184,977.00
	<b>\$6,220,624,362.57</b>

### Intereses, comisiones , y otros gastos de la deuda pública

**23.1).**- Intereses de la deuda pública interna por **\$699,258,891.97** pesos, corresponde al importe a cubrir el pago de intereses derivados de los diversos créditos o financiamientos contratados a plazo con Instituciones Financieras, pagaderos en el país.

Nombre de la Cuenta	Monto
INTERESES DE LA DEUDA PÚBLICA INTERNA	\$699,258,891.97

### Otros gastos y pérdidas extraordinarias

**24.1).**- Estimaciones, depreciaciones, deterioros, obsolescencia y amortizaciones por **\$113,681,674.53** pesos, corresponde al importe de gastos por depreciaciones que corresponde aplicar, por concepto de disminución del valor derivado del uso de los bienes inmuebles y muebles, deterioros de los activos biológicos, obsolescencias y amortizaciones de activos intangibles (software, licencias).

Nombre de la Cuenta	Monto
ESTIMACIONES, DEPRECIACIONES, DETERIOROS, OBSOLESCENCIA Y AMORTIZACIONES	\$63,097,403.36
OTROS GASTOS	\$50,584,271.17
	<b>\$113,681,674.53</b>



## Notas al Estado de Flujos de Efectivo

### Efectivo y Equivalentes:

2022	
Efectivo en Bancos-Tesorería	2,372,053,360.52
Efectivo en Bancos- Dependencias	114,273.78
Inversiones temporales. Hasta 3 meses.	2,555,139,999.96
Fondos con afectación específica	897,759.00
Depósitos de fondos de terceros y otros	1,266,902.52
Otros efectivos y equivalentes	2,787,381.23
	<b>4,932,259,677.02</b>

### Conciliación flujo de efectivo

<b>Ahorro/Desahorro del ejercicio</b>	<b>2,059,140.00</b>
<b>(+) Origen de los recursos:</b>	
Disminución en derechos a recibir bienes y s.	75,703.00
Disminución en inventarios	484.00
Disminución en almacenes	247.00
Incremento en cuentas por pagar a C.P.	168,385.00
Disminución derechos a recibir efvo. o equiv.	5,293.00
Incremento en fondos de terceros en garantía	30,429.00
Incremento en revaluos	1,516,515.00
Disminución en rectificación resultados ejs ant	<u>200,591.00</u>
	<b>1,997,627.00</b>
<b>(-) Aplicación de los recursos:</b>	
Incremento en derechos a rec. efectivo o equivalentes	284,917.00
Incremento en Inversiones Financieras	90,303.00
Incremento en bienes inmuebles, infr. obras	2,216,217.00
Incremento en bienes muebles	10,292.00
Incremento en activos intangibles	958.00
Disminución en porción a CP de la Deuda P	59,291.00
Disminución de otros pasivos de CP.	413,488.00
Disminución donaciones de capital	25,950.00
Disminución resultados de ejercicios ants.	<u>92,852.00</u>
	<b>3,194,278.00</b>
<b>Efectivo, equiv. efvo. Inicio ejercicio</b>	<b>4,069,771.00</b>
<b>Efectivo, equiv. efvo. Final ejercicio</b>	<b>4,932,260.00</b>





## Conciliación entre los ingresos presupuestales y contables, así como entre los egresos presupuestarios y los gastos contables.

Conciliación entre los ingresos presupuestarios y contables. Correspondiente del  
01/01/2022 al 30/06/2022  
(cifras en miles de pesos)

<b>1. Total de ingresos presupuestarios</b>	<b>36,238,759,024.99</b>
<b>2. Más ingresos contables no presupuestarios</b>	<b>96,456,253.55</b>
2.1 Ingresos financieros	0.00
2.2 Incremento por variación de inventarios	0.00
2.3 Disminución del exceso de estimaciones por pérdida, o deterioro u obsolescencia	0.00
2.4 Disminución del exceso de provisiones	0.00
2.5 Otros ingresos y beneficios varios	5,067,019.15
2.6 Otros ingresos contables no presupuestarios	<u>91,389,234.40</u>
<b>3. Menos ingresos presupuestarios no contables</b>	<b>408,858.76</b>
3.1 Aprovechamientos patrimoniales	408,858.76
3.2 Ingresos derivados de financiamiento	0.00
3.3 Otros ingresos presupuestarios no contables	<u>0.00</u>
<b>4. Total de ingresos contables</b>	<b>36,334,806,419.78</b>



**Conciliación entre los egresos presupuestarios y los gastos contables correspondientes del  
01/01/2022 al 30/06/2022  
(cifras en pesos)**

<b>1. Total de egresos presupuestarios</b>	<b>35,179,371,114.90</b>
<b>2. Menos egresos presupuestarios no contables</b>	<b>1,079,793,918.54</b>
2.1 Materias primas y materiales de producción y comercialización	0.00
2.2 Materiales y suministros	0.00
2.3 Mobiliario y equipo de administración	32,768,164.10
2.4 Mobiliario y equipo educacional y recreativo	29,471.37
2.5 Equipo e instrumental médico y de laboratorio	1,479,915.80
2.6 Vehículos y equipo de transporte	24,793,922.67
2.7 Equipo de defensa y seguridad	0.00
2.8 Maquinaria, otros equipos y herramienta	13,729,511.32
2.9 Activos biológicos	0.00
2.10 Bienes inmuebles	0.00
2.11 Activos intangibles	957,849.80
2.12 Obra pública en bienes de dominio público	451,456,352.27
2.13 Obra pública en bienes propios	355,596,742.91
2.14 Acciones y participaciones de capital	0.00
2.15 Compra de títulos y valores	0.00
2.16 Concesión de préstamos	0.00
2.17 Inversiones en fideicomisos, mandatos y otros análogos	139,690,674.22
2.18 Provisiones para contingencias y otras erogaciones especiales	0.00
2.19 Amortización de la deuda pública	59,291,314.08
2.20 Adeudos de ejercicios fiscales anteriores (ADEFAS)	0.00
2.21 Otros egresos presupuestarios no contables	0.00
<b>3. Más gasto contables No Presupuestales</b>	<b>175,850,534.55</b>
3.1 Estimaciones, depreciaciones, amortizaciones	63,097,403.36
3.2 Provisiones	0.00
3.3 Disminución de inventarios	0.00
3.4 Aumento por insuficiencia de estimaciones por pérdida o deterioro u obsolescencia	0.00
3.5 Aumento por insuficiencia de provisiones	0.00
3.6 Otros gastos	50,584,271.59
3.7 Otros gastos contables No presupuestales	62,168,859.60
3.8 Obra No capitalizable	0.00
<b>4. Total de gasto contable</b>	<b>34,275,427,730.91</b>



## NOTAS DE MEMORIA (CUENTAS DE ORDEN)

### CUENTAS DE ORDEN CONTABLE

#### Avalos y Garantías

##### Cuentas de Naturaleza Deudora:

7.3.1.1. Organismos descentralizados*	2,096,476,115.48
7.3.3.1. Pólizas de fianza de obra	444,831,714.01

##### Cuentas de Naturaleza Acreedora:

7.3.2.1. Organismos descentralizados	2,096,476,115.51
7.3.4.1. Pólizas de fianza de obra	444,831,714.01

\*Formando parte del saldo de "organismos descentralizados", se contiene el importe de \$567,087,147.33, correspondiente a la Comisión del Agua de Baja California, del proyecto (APPS) de la Planta Desalinizadora de San Quintín.

##### Obligaciones Contingentes.

##### Deuda Pública No Avalada.

##### Cuentas de naturaleza deudora:

7.7.1.1. Municipios del Estado	4,330,090,134.37
7.7.1.2. Organismos Descentralizados	632,235,669.20

##### Cuentas de naturaleza acreedora:

7.7.2.1. Municipios del Estado	4,330,090,134.37
7.7.2.2. Organismos Descentralizados	632,235,669.16

##### Aportaciones a Fideicomisos:

##### Cuentas de naturaleza deudora:

7.7.3.1 Aportaciones a fideicomisos	3,685,000.00
-------------------------------------	--------------

##### Cuentas de naturaleza acreedora:

7.7.4.1 Fideicomisos sportados	3,685,000.00
--------------------------------	--------------



**Apoyos Otorgados.**

**Cuentas de Naturaleza Deudora:**

7.8.1.1. Proyectos productivos por cobrar 180,325,003.26

**Cuentas de Naturaleza Acreedora:**

7.8.2.1. Proyectos productivos por cobrar 180,325,003.26

**Cuentas por cobrar:**

**Cuentas de naturaleza deudora:**

7.9.1.1. Junta de urbanización 197,776,036.67

7.9.1.2. Promotora Tijuana 12,176,981.18

7.9.1.3. Fideicomiso Tijuana-Rosarito 2000 1,877,671,099.00

7.9.1.4. Cartera de créditos fiscales estatales 8,985,034.00

**Cuentas de naturaleza acreedora:**

7.9.2.1. Junta de Urbanización 197,776,036.67

7.9.2.2. Promotora Tijuana 12,176,981.18

7.9.2.3. Fideicomiso Tijuana-Rosarito 2000 1,877,671,099.00

7.9.2.4. Cartera de créditos fiscales estatales 8,985,034.00

**CUENTAS DE ORDEN PRESUPUESTARIAS**

**Ley de Ingresos:**

8.1.1.1. Ingreso estimado 62,878,072,321.00

8.1.2.1. Ingreso por ejecutar 26,639,313,296.01

8.1.3.1. Modificaciones a la Ley de Ingresos 0.00

8.1.5.1. Ingreso recaudado 36,238,759,024.99

**Presupuesto de egresos:**

8.2.1.1. Egreso aprobado 62,878,072,321.13

8.2.2.1. Egreso por ejercer 35,208,519,174.99

8.2.3.1. Modificaciones al presupuesto de egresos 8,987,510,922.15

8.2.4.1. Egreso comprometido 1,477,692,953.34

8.2.5.1. Egreso devengado 0.00

8.2.6.1. Egreso ejercido 4,344,912,003.71

8.2.7.1. Presupuesto de egresos pagado 30,834,459,111.19



## NOTAS DE GESTIÓN ADMINISTRATIVA

### 1.- INTRODUCCIÓN

Como Poder Ejecutivo, se tiene el compromiso de cumplir cabalmente con las disposiciones que establecen los criterios generales que regirán la Contabilidad Gubernamental y la emisión de la información financiera, con el fin de lograr su adecuada armonización, para facilitar el registro y la fiscalización de los activos, pasivos, ingresos y gastos, y en general, contribuir a medir la eficacia, economía y eficiencia del gasto e ingresos públicos. Permitiendo que el destino y aplicación de los recursos se encuentre de acuerdo a la situación social, económica y política de la Entidad, así como a los requerimientos que demandan los bajacalifornianos, permitiendo la implementación de acciones que logren la eficiencia tributaria e idoneidad del gasto.

### 2.- PANORAMA ECONÓMICO Y FINANCIERO

Según los criterios generales de política económica para el 2022, emitidos por la Secretaría de Hacienda y Crédito Público, aprobado por el Congreso de la Unión, se estimaron que para el ejercicio fiscal 2022, el crecimiento del producto interno bruto sería de entre 3.6 a 4.6%, la cotización de la mezcla mexicana del petróleo se estimó en 55.1, y un tipo de cambio en promedio de 20.3 por dólar.

Ante dicho escenario, el Poder Ejecutivo se esfuerza en la diaria labor del que hacer gubernamental, y continúa trabajando en el desarrollo de nuevas actividades que permitan mantener y mejorar el nivel de vida de los bajacalifornianos.

### 3.- AUTORIZACIÓN E HISTORIA

#### FECHA DE CREACIÓN DEL ENTE

El Estado de Baja California parte integrante e inseparable de la Federación constituida por los Estados Unidos Mexicanos, fue creado por Decreto publicado en el Periódico Oficial de fecha 30 de enero de 1952.

El Estado es libre y soberano en todo lo concerniente a su régimen interior, sin más limitaciones que las que establece la Constitución Política de los Estados Unidos Mexicanos. Su forma de Gobierno es Republicana, Representativa y Popular.

El Gobierno del Estado se divide, para su ejercicio, en tres poderes: El Legislativo, el Ejecutivo y el Judicial; los cuales actúan separada y libremente, pero cooperando en forma armónica a la realización de los fines del Estado.

Lo anterior, se norma en una serie de ordenamientos legales que en su conjunto regulan y mantienen el orden y seguridad de sus habitantes, estableciendo derechos y obligaciones a los mismos.



La base de la división territorial y de la organización política y administrativa del Estado, es el municipio libre, contando el mismo con siete Municipios que son:

Mexicali, Tijuana, Ensenada, Tecate, Playas de Rosarito, San Quintín y San Felipe.

Los principales ordenamientos legales que rigen y norman las funciones administrativas del Estado son:

Constitución Política del Estado Libre y Soberano de Baja California, Ley Orgánica de la Administración Pública Estatal, Presupuesto de Egresos del Estado de Baja California, Ley de Hacienda del Estado de Baja California, Ley de Ingresos del Estado de Baja California, Código Fiscal, Ley de Adquisiciones, Arrendamientos y Servicios para el Estado de Baja California, Ley de Obras Públicas, Equipamientos, Suministros y Servicios Relacionados con la Misma del Estado de Baja California, Ley de Coordinación Fiscal, Ley de Presupuesto y Ejercicio del Gasto Público, Ley de Fiscalización y Rendición de Cuentas del Estado de Baja California y sus Municipios, Ley de las Entidades Paraestatales, Ley General de Bienes del Estado de Baja California, Ley que Regula los Financiamientos y Obligaciones para la Disciplina Financiera del Estado de Baja California y demás ordenamientos legales que en su conjunto norman sus objetivos y actuación como Entidad Federativa.

#### PRINCIPALES SERVIDORES PÚBLICOS

Los principales servidores públicos responsables del manejo y administración de la Cuenta Pública, por el período comprendido del primero de enero al 30 de junio de 2022, son los siguientes:

**Gobernadora Constitucional del Estado**  
Marina del Pilar Ávila Olmeda

**Secretario General de Gobierno**  
Catalino Zavala Márquez

**Secretario de Hacienda del Estado**  
Marco Antonio Moreno Mexía

**Subsecretario de Ingresos**  
Victor Daniel Amador Barragán

**Subsecretario de Egresos**  
José Andrés Pulido Saavedra

**Directora de Contabilidad Gubernamental**  
Jocelin Aleyda Delgado Galindo

**Director de Presupuesto**  
David Gutiérrez García



#### 4.- ORGANIZACIÓN Y OBJETO SOCIAL

- Ejercicio fiscal: 2022
- En cuanto a las contribuciones que como Gobierno del Estado está obligado a retener. Se está obligado a retener el Impuesto Sobre la Renta.
- Estructura organizacional básica (Organigrama General del Poder Ejecutivo):

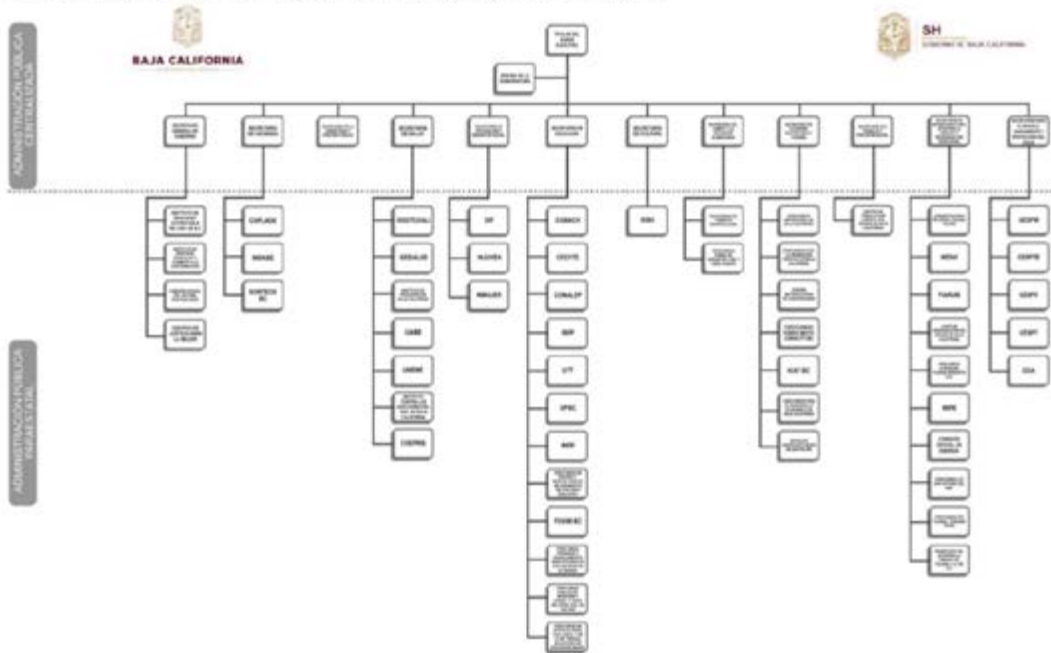



## 5.- BASES DE PREPARACIÓN DE LOS ESTADOS FINANCIEROS

La información financiera de Gobierno del Estado se elaboró apegándose a la Ley General de Contabilidad Gubernamental (LGCC), así como a lo establecido en las Normas Contables y lineamientos emitidos por el órgano de coordinación para la Armonización de la Contabilidad Gubernamental en este caso el Consejo Nacional de Armonización Contable (CONAC). Así como utilizando las demás disposiciones legales aplicables.

La normatividad aplicada para el reconocimiento, valuación y revelación para el registro de los bienes muebles e inmuebles son a costo de adquisición, los bienes inmuebles se actualizan a valor catastral, y las donaciones de bienes se registran a valor de histórico o de avalúo.

Así mismo en la preparación de la información financiera se observó la aplicación de los Postulados Básicos de Contabilidad Gubernamental.

## 6.- POLÍTICAS DE CONTABILIDAD SIGNIFICATIVAS

Respecto al método utilizado para la actualización del valor de los bienes inmuebles, se realiza sobre la base de valores catastrales.

En tratándose del tema de depreciaciones, amortización y estimaciones de cuentas incobrables, habremos de informar que los efectos contables registrados fueron realizados tomando en consideración las principales reglas de registro y valoración del patrimonio emitidos por el CONAC.

Cabe hacer mención que se realizan las revisiones de las distintas cuentas de la contabilidad para en dado caso proceder a efectuar las reclasificaciones, depuraciones y cancelaciones de saldos correspondientes las cuales se revelan en la contabilidad.





## 7.- POSICIÓN EN MONEDA EXTRANJERA Y PROTECCIÓN POR RIESGO CAMBIARIO

Respecto a los Activos en moneda extranjera se enlistan a continuación los saldos contables de disponibilidades bancarias al 30/06/2022 con tipo de cambio de \$20.1335 por dólar:

<b>Santander-Serfin. Moneda extranjera. Cuenta Recaudadora</b>			
11122	1	82500149733 recaudadora Mexicali	683,086.05
11122	2	Complementaria 82500149733 recaudadora Mexicali	13,069,826.94
<b>Bbva-Bancomer. Moneda extranjera. Cuenta de Gasto</b>			
11124	1	0140972924 productiva Dlls. Crédito Japonés	5,017.91
11124	2	Complementaria 0140972924 Productiva Dlls.	96,010.18
<b>HSBC. Moneda extranjera. Recaudadora</b>			
11128	1	7001721968 recaudadora Mexicali	19,153.34
11128	2	Complementaria 7001721968 recaudadora Mexicali	366,470.43
<b>Banca AFIRME. Moneda extranjera. Cuenta recaudadora</b>			
111212	1	166114233 Recepción cheques y efectivo	1,713.77
111212	2	Complementaria 166114233 Recepción cheques y efectivo	32,790.42
<b>BANORTE. Moneda extranjera. Recaudadora Mexicali</b>			
111214	1	0146825598 Recaudadora Mexicali	12,110.32
111214	2	Complementaria 0146825598. Recaudadora Mexicali	231,712.81



## 8.- REPORTE ANALÍTICO DEL ACTIVO

En lo que respecta a Lineamientos de Depreciación, se observó para su aplicación contable las disposiciones contenidas en los acuerdos emitidos por el CONAC, de principales reglas de registro y valoración del patrimonio, en las cuales se contiene este tema.

Diario Oficial de la Federación 15 de Agosto de 2012.

### "Guía de vida útil estimada y Porcentajes de Depreciación"

Cta	Concepto	Años	% Depr.
<b>1.2.3</b>	<b>Bienes inmuebles, Infraestructura y construcciones en proceso</b>		
1.2.3.2	Viviendas	50	2
1.2.3.3	Edificios no habitacionales	30	3.3
1.2.3.4	Infraestructura	25	4
1.2.3.9	Otros bienes inmuebles	20	5
<b>1.2.4</b>	<b>Bienes muebles</b>		
<b>1.2.4.1</b>	<b>Mobiliario y equipo de administración</b>		
1.2.4.1.1	Muebles de oficina y estantería	10	10
1.2.4.1.2	Muebles, excepto de oficina y estantería	10	10
1.2.4.1.3	Equipo de cómputo y de tecnologías de la información	3	33.3
1.2.4.1.9	Otros mobiliarios y equipos de administración	10	10
<b>1.2.4.2</b>	<b>Mobiliario y equipo educacional y recreativo</b>		
1.2.4.2.1	Equipos y aparatos audiovisuales	3	33.3
1.2.4.2.2	Aparatos deportivos	5	20
1.2.4.2.3	Cámaras fotográficas y de vídeo	3	33.3
1.2.4.2.9	Otro mobiliario y equipo educacional y recreativo	5	20
<b>1.2.4.3</b>	<b>Equipo e Instrumental médico y de laboratorio</b>		
1.2.4.3.1	Equipo médico y de laboratorio	5	20
1.2.4.3.2	Instrumental médico y de laboratorio	5	20

Cta	Concepto	Años	% Depr.
<b>1.2.4.4</b>	<b>Equipo de transporte</b>		
1.2.4.4.1	Automóviles y equipo terrestre	5	20
1.2.4.4.2	Carrocerías y remolques	5	20
1.2.4.4.3	Equipo aeroespacial	5	20
1.2.4.4.4	Equipo ferroviario	5	20
1.2.4.4.5	Embarcaciones	5	20
1.2.4.4.9	Otros equipos terrestres	5	20
<b>1.2.4.5</b>	<b>Equipo de defensa y seguridad</b>	-	-
<b>1.2.4.6</b>	<b>Maquinaria, otros equipos y herramientas</b>		
1.2.4.6.1	Maquinaria y equipo agropecuario	10	10
1.2.4.6.2	Maquinaria y equipo industrial	10	10
1.2.4.6.3	Maquinaria y equipo de construcción	10	10
1.2.4.6.4	Sistemas de aire acondicionado, calefacción y refrigeración industrial y comercial	10	10
1.2.4.6.5	Equipo de comunicación y telecomunicación	10	10
1.2.4.6.6	Equipos de generación eléctrica, aparatos y accesorios eléctricos	10	10
1.2.4.6.7	Herramientas y máquinas-herramienta	10	10
1.2.4.6.9	Otros equipos	10	10
<b>1.2.4.8</b>	<b>Activos Biológicos</b>		
1.2.4.8.1	Bovinos	5	20
1.2.4.8.2	Porcinos	5	20
1.2.4.8.3	Aves	5	20
1.2.4.8.4	Ovinos y caprinos	5	20
1.2.4.8.5	Peces acuicultura	5	20
1.2.4.8.6	Equinos	5	20
1.2.4.8.7	Especies menores y de zoológico	5	20
1.2.4.8.8	Árboles y plantas	5	20
1.2.4.8.9	Otros activos biológicos	5	20

## 9.- FIDEICOMISOS, MANDATOS Y ANÁLOGOS

### FIDEICOMISOS PÚBLICOS:

- Respecto a los Fideicomisos públicos sin estructura orgánica que son aportados de recursos por el Poder Ejecutivo del Estado, y en cumplimiento a las disposiciones contenidas en la Ley General de Contabilidad Gubernamental, es que a partir del ejercicio 2015 se incorporaron en los registros de Gobierno los saldos contables iniciales y a partir de 2016, los registros correspondientes a los ingresos y gastos de los recursos aportados.

#### **Fideicomisos:**

- Fideicomiso para la operación del programa denominado "Escuelas de Calidad" (PEC).
  - Fideicomiso de inversión y administración para el programa especial de financiamiento a la vivienda para el magisterio del estado de Baja California (FOVIMBC).
  - Fideicomiso público de administración e inversión denominado para el programa nacional de becas y financiamiento para estudios de tipo superior en el estado de Baja California (PRONABES-BC).
  - Fideicomiso para el establecimiento del fondo de apoyo al programa tecnologías educativas y de la información para el magisterio de educación básica (FOAPES).
  - Fideicomiso Empresarial de Baja Cfa. (FIDEM).
  - Fideicomiso Fondos BC.
  - Fideicomiso 3070 Banco INTERCAM.
  - Fideicomiso 3199 Banco INTERCAM.
  - Fideicomiso del plan múltiple de beneficios de los trabajadores del Estado.
  - Fideicomiso CONACYT.
  - Fideicomiso Distritos de Regeneración Económica.
  - Fideicomiso FOFAEBC
- En relación con los fideicomisos de fondos metropolitanos, los registros contables que se realizan a la fecha, se encuentran implícitos en la contabilidad de este Poder Ejecutivo, toda vez que operan actualmente sólo con recursos de fuentes federales, los cuales son recepcionados y entregados mediante la afectación de cuenta contable de naturaleza acreedora. Se adjunta la información proporcionada por la Institución Fiduciaria, correspondiente al periodo que se informa.

#### **Contratos Análogos:**

1. Fideicomiso irrevocable de administración y pago de Gobierno del Estado (NAFIN)
2. Fideicomiso irrevocable de administración y pago de Gobierno del Estado (SANTANDER)
3. Fideicomiso irrevocable de administración y pago de Gobierno del Estado (BBVA)



## 10.- REPORTE DE LA RECAUDACIÓN

Se muestra el estado analítico de los ingresos, de forma separada de los ingresos locales de los federales

Fuentes del ingreso	Recaudado:
Ingresos derivados de financiamiento	\$ 0.00
Impuestos	4,025,030,332.23
Contribuciones de mejoras	11,248,790.49
Derechos	1,364,124,755.61
Productos	127,390,602.10
Aprovechamientos	81,816,657.01
<b>Fuentes estatales</b>	<b>\$5,609,611,137.44</b>
Participaciones y aportaciones	29,121,669,787.87
Transferencias, asignaciones, subsidios y otras ayudas	1,507,478,099.68
<b>Fuentes federales</b>	<b>\$30,629,147,887.55</b>
<b>Total al 30/06/2022</b>	<b>\$36,238,759,024.99</b>



## 11.- INFORMACIÓN SOBRE LA DEUDA PÚBLICA Y EL REPORTE ANALÍTICO DE LA DEUDA PÚBLICA

ACREEDOR	IMPORTE ORIGINAL EN PESOS	SALDO POR PAGAR	OBJETO O DESTINO	No DE INSCRIPCIÓN S.H.C.P.	FECHA DE VENCIMIENTO	PORC DE PART.	FIDEIC.	INSTITUCIÓN FIDUCIARIA
BANOBRAS (JUIC. ORALES I)	397,764,519.00	396,769,448.00	C.CERO 2211	P02-0815113	31/10/2035	0.80%	80356-13	NACIONAL FINANCIERA
BANOBRAS (JUIC. ORALES II)	291,004,096.00	253,984,610.00	C.CERO 2211	P02-0116003	29/04/2036	0.60%	80356-18	NACIONAL FINANCIERA
BANOBRAS (JUIC. ORALES III)	113,622,403.00	94,016,665.00	C.CERO 2211	P02-1216070	27/04/2037	0.30%	80356-19	NACIONAL FINANCIERA
BANOBRAS (JUIC. ORALES IV)	143,124,567.00	102,985,126.00	C. CERO 2211	P02-0217005	09/08/2037	0.30%	80356-20	NACIONAL FINANCIERA
BANOBRAS	2,450,084,920.84	1,561,243,850.98	REESTRUCTURA	P02-0520055	08/05/2040	7.87%	F-2002326	SANTANDER
BANOBRAS	4,000,000,000.00	3,930,526,000.00	REESTRUCTURA	P02-0520054	08/05/2040	12.85%	F-2002326	SANTANDER
BANORTE	3,000,000,000.00	2,938,737,319.00	REESTRUCTURA	P02-0520052	01/05/2040	9.64%	F-2002326	SANTANDER
HSBC	800,000,000.00	589,578,900.00	REESTRUCTURA	P02-0520053	05/05/2040	1.93%	F-2002326	SANTANDER
BANAMEX	755,000,000.00	741,886,782.50	REESTRUCTURA	P02-0520051	05/05/2040	2.43%	F-2002326	SANTANDER
BANAMEX	1,845,000,000.00	1,616,428,818.40	REESTRUCTURA	P02-0520050	05/05/2040	5.28%	F-2002326	SANTANDER
BBVA	1,000,000,000.00	997,999,999.96	INV. PUBLICA PROD.	P02-0621025	05/08/2041	0.70%	F4120077	BBVA
BBVA	500,000,000.00	499,000,000.04	INV. PUBLICA PROD.	P02-0621026	05/08/2041	0.35%	F4120077	BBVA
BBVA	500,000,000.00	499,000,000.04	INV. PUBLICA PROD.	P02-0621027	05/08/2041	0.35%	F4120077	BBVA
MULTIVA	500,000,000.00	499,000,000.04	INV. PUBLICA PROD.	P02-0621028	05/08/2041	0.35%	F4120077	BBVA
MULTIVA	500,000,000.00	499,000,000.04	INV. PUBLICA PROD.	P02-0621029	05/08/2041	0.35%	F4120077	BBVA
<b>TOTAL:</b>	<b>\$16,395,600,505.84</b>	<b>\$15,220,137,520.00</b>						

\*Fuente de la información: Estados de cuenta bancarios.

El importe (capital) de la deuda pública pagado durante este periodo que se informa fue de \$59'291,314.08 contando para ello afectación en garantía de las participaciones federales.



## 12.- CALIFICACIONES OTORGADAS

Respecto a las calificaciones que ha sido objeto el Gobierno del Estado de Baja California se mencionan a continuación:

- La Opinión Crediticia otorgada por Fitch Ratings: **BBB**
- La Opinión Crediticia otorgada por HR Ratings: **HR BBB**

## 13.- CONTINGENCIAS Y COMPROMISOS

- Al periodo que se informa existe el reconocimiento de un saldo por pagar a ISSSTECALI de \$57,238,199.93, correspondiente a adeudos por juicios laborales.

#### 14.- PROCESO DE MEJORA

Como parte del proceso de instrumentación e implementación de las disposiciones contenidas en la Ley General de Contabilidad Gubernamental (LGCG), es que ya se cuenta con un manual de contabilidad gubernamental que permite llevar acabo los registros de manera armonizada, para de esta forma dar debido cumplimiento a las disposiciones aplicables en materia contable.

#### 15.- EVENTOS POSTERIORES AL CIERRE

En coordinación con el Órgano Interno de Control de la Secretaría de Hacienda, se continúa con las labores permanentes de integración y depuración de los saldos contables en libros de Gobierno.

**Bajo protesta de decir verdad declaramos que los estados financieros y sus notas son razonablemente correctos y responsabilidad del emisor.**

**MTRA. JOSCELIN ALEYDA DELGADO GALINDO**  
**DIRECTORA DE CONTABILIDAD GUBERNAMENTAL**







**BAJA CALIFORNIA**  
GOBIERNO DEL ESTADO

[www.bajacalifornia.gob.mx](http://www.bajacalifornia.gob.mx)

