



OBSERBC

**Análisis de los Estados Financieros del
Gobierno del Estado de Baja California**

2015-2020 y presupuesto 2021

Realizado por:
C.P. Víctor Manuel Avalos Figueroa
C.P. Armando Gómez López
Mexicali, B.C., Mayo 2021.

Índice



1.- ¿Sabías que?	2
2.- Introducción.....	4
3.- Histórico Analítica de Ingresos del 2015 al 2020 y presupuesto 2021	5
3.1.- Gráfico Histórico Analítica de Ingresos.....	6
4.- Histórico Analítica de Egresos por capítulo del 2015 al 2020 y presupuesto 2021	7
4.1.- Gráfico Histórico Analítica de Egresos	8
5.- Histórico Comparativo de Ingresos vs Egresos del 2015 al 2020	9
6.- Histórico Comportamiento del Presupuesto de Egresos del 2015 al 2020.....	10
7.- Análisis del Ejercicio del Presupuesto de Egresos por Capítulo	12
7.1.- Histórico de Servicios Personales del 2015 al 2020 y presupuesto 2021	12
7.2.- Histórico de Materiales y Suministros del 2015 al 2020 y presupuesto 2021	13
7.3.- Histórico de Servicios Generales del 2015 al 2020 y presupuesto 2021	14
7.3.1. Gastos de Servicios Profesionales, Científicos y Técnicos en el ejercicio 2020....	15
7.3.2. Gastos de Servicios Profesionales, Científicos y Técnicos ejercicio por las Entidades Paraestatales en el ejercicio 2020.....	16
7.4.- Histórico de Transferencias, Asignaciones, Subsidios y Otros del 2015 al 2020 y presupuesto 2021	17
7.5.- Histórico de Bienes Muebles, Inmuebles e Intangibles del 2015 al 2020 y presupuesto 2021	18
7.6.- Histórico de Inversión Pública del 2015 al 2020 y presupuesto 2021	19
7.7.- Histórico de Participaciones y Aportaciones del 2015 al 2020 y presupuesto 2021	20
7.8.- Histórico de Deuda Pública del 2015 al 2020 y presupuesto 2021	21
8.- Histórico de Gasto por Ramo del 2015 al 2020 y presupuesto 2021	22
9.- Histórico de Gasto por Clasificación Administrativa del 2015 al 2020 y presupuesto 2021	24
10.- Histórico Comportamiento del Pasivo del 2015 al 2020.....	25
10.1.- Total Pasivo 2020.....	26
10.2.- Total Pasivo Paraestatales 2020.....	27
10.3.- Analítica Cuentas por Pagar a Corto Plazo 2019 vs 2020.....	29
11.- Estado de Situación Financiera al 31 de diciembre de 2020.....	30
11.1. Notas a los Estados Financieros al 31 de diciembre de 2020.....	32
12.- Preguntas.....	71
a) Preguntas y Respuestas 2019.....	72
b) Preguntas al I Trimestre 2020.....	80
c) Preguntas al II Trimestre 2020.....	82
d) Preguntas al III Trimestre 2020.....	83
e) Preguntas del ejercicio 2020.....	85



1 ¿Sabías que?

¿Sabías Que? Gobierno del Estado presenta graves problemas de liquidez ya que presenta un Pasivo a muy corto plazo de **\$ 10,429.37 mp**

Página 29

¿Sabías Que? El Pasivo total del Gobierno del Estado de Baja California al 31 de diciembre de 2020, que incluye a los tres Poderes, los Órganos Autónomos y las Entidades Paraestatales asciende a un monto total de **\$ 39,183.98 mp**

Página 26

¿Sabías Que? El Poder Ejecutivo del Gobierno del Estado operó el ejercicio fiscal 2020 con un Déficit de **\$ 940.93 mp**

Página 9

¿Sabías Que? Durante el ejercicio fiscal 2020 se gastaron en Servicios Profesionales, Científicos y Técnicos y Otros Servicios la cantidad de **\$ 1,252.59 mp**, distribuidos de la siguiente forma, Gobierno del Estado gasto **359.02 mp** y las Entidades Paraestatales **\$ 893.57 mp**

Página 15

Página 16

¿Sabías Que? La Inversión Pública de Baja California durante el ejercicio fiscal 2020 fue de **\$ 642.33 mp**

Página 19

2.- Introducción

Continuando con nuestra labor de informar a la ciudadanía respecto del destino de los recursos públicos, en el Observatorio Ciudadano de Baja California realizamos el Análisis de los Estados Financieros del Gobierno del Estado de Baja California de los años 2015 al 2020, presupuesto 2021.

Nuestro propósito principal es continuar con el análisis de la información Financiera, Presupuestal y Contable del Gobierno del Estado de Baja California.

En el desarrollo de este análisis hemos buscado utilizar un lenguaje simple y técnico, utilizando la herramienta grafica como un elemento para la revisión de ingresos y la administración del gasto (mismos que año con año aumentan).

Por lo que podemos resumir en este análisis:

1.-Los Estados Financieros al 31 de diciembre de 2020 presentan en Cuentas por Pagar a Corto Plazo un saldo de **\$ 10,725.16** millones, mismos que son exigibles a un plazo no mayor de 45 días, lo que representa un grave problema de liquidez en las finanzas del Gobierno del Estado.

Si tomamos en cuenta que se reciben mensualmente 4,000 millones de pesos por parte de la Federación, mismos que casi en su totalidad se aplican en pagar sueldos y salarios al Magisterio y Burócratas.

Por lo tanto, no queda nada para pagar los pasivos a corto plazo, de ahí la urgente necesidad de seguirse endeudando sin importar las futuras administraciones Estatales.

2.-En Urgente hacer una Reestructuración Administrativa de las Entidades y Dependencias del Gobierno del Estado a fin de disminuir el gasto tanto en gastos de carácter de personal como en el gasto corriente de operación.

La información analizada fue obtenida del Portal de Transparencia y la Secretaría de Hacienda del Gobierno del Estado de Baja California con el objeto de no generar discrepancias en las fuentes de información disponibles.

Gobierno del Estado de Baja California

3.- Histórico Analítica de Ingresos del 2015 al 2020 y presupuesto 2021

Millones de pesos

Conceptos	REAL						Presupuesto 2021
	2015	2016	2017	2018	2019	2020	
Impuestos	2,620.66	3,003.31	3,805.75	4,060.21	4,341.18	5,653.98	5,952.86
Cuotas y Aportaciones de Seguridad Social					412.69		
Contribuciones de Mejoras por Obra Publica	18.15	16.87	21.59	18.67	22.22	12.37	14.00
Derechos	998.53	1,067.67	1,121.37	1,036.50	1,265.44	1,216.43	1,990.32
Productos	158.05	165.07	224.34	158.28	149.35	637.37	85.43
Aprovechamientos	2,538.42	242.14	245.00	229.51	235.96	135.26	1,875.20
Total Ingresos Propios	6,333.81	4,495.06	5,418.05	5,503.17	6,426.83	7,655.42	9,917.81
Participaciones y Aportaciones Federales	31,021.77	40,165.00	43,774.66	47,326.37	48,393.08	49,833.16	48,620.92
Transferencias, Asignaciones, Subsidios	2,430.99	2,660.97	2,752.95	2,599.69	3,303.74	3,134.45	
Total Ingresos Federales	33,452.76	42,825.97	46,527.61	49,926.06	51,696.82	52,967.61	48,620.92
Financiamiento	1,500.00	701.24	633.91	980.01		11,584.72	0
Total Ingresos por Financiamiento	1,500.00	701.24	633.91	980.01	-	11,584.72	-
Total de Ingresos	41,286.57	48,022.27	52,579.57	56,409.23	58,123.65	72,207.75	58,538.72

% de Participación	REAL					
	2015	2016	2017	2018	2019	2020
Ingresos Propios	15%	9%	10%	10%	11%	12%
Ingresos por Participaciones y Transferencias	81%	89%	88%	89%	89%	88%
Ingresos por Financiamiento	4%	1%	0%	0%	0%	0%
Total de Ingresos	100%	100%	100%	100%	100%	100%

Fuente: [Página del Gobierno del Estado de Baja California.](#)

Gobierno del Estado de Baja California

3.1.- Gráfico Histórico Analítica de Ingresos

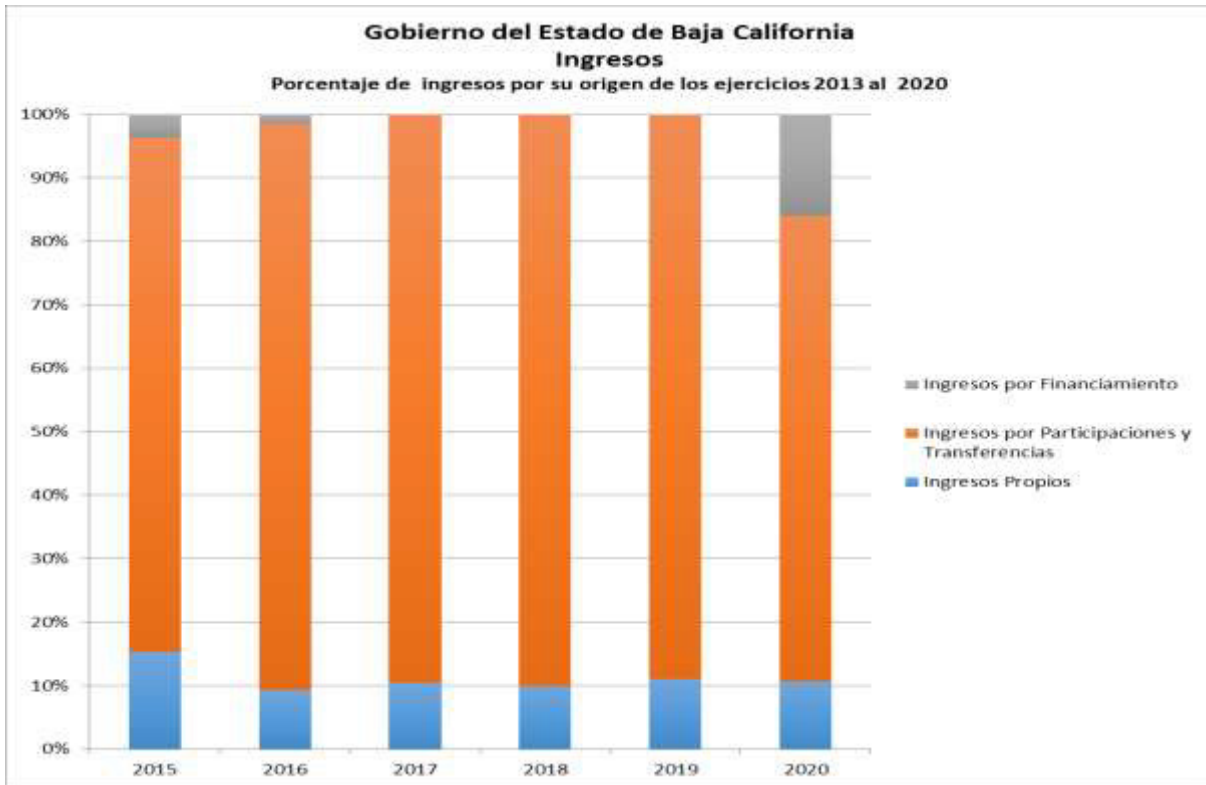

Ingresos. El Gobierno del Estado de Baja California, tiene principalmente dos fuentes de ingresos, los ingresos propios o Locales y los ingresos Federales.

Los ingresos propios, son lo que el Estado obtiene por el cobro de los Impuestos, Derechos, Productos y Aprovechamientos. Entre los Impuestos Locales que cobra el Estado, son el Impuesto sobre nómina, el Impuesto sobre hospedaje y el Impuestos Estatal sobre tenencia.

- Los Derechos son por los cobros de los servicios que presta el Estado, como los servicios del Registro Público de la Propiedad.
- Productos son ingresos por permitir que un tercero explote un bien público.
- El ingreso por Aprovechamientos se obtiene por el cobro de recargos, intereses moratorios o multas.
- El Estado de Baja California obtiene más del 90% de sus ingresos a través de la Federación, por Participaciones y Aportaciones Federales.
- Las Participaciones son los recursos entregados por la Federación derivado de la aportación del Estado y Municipios en la economía del país, para su cálculo se toma en cuenta la participación en el PIB, los impuestos federales recaudados en la entidad y la población.
- Las Aportaciones Federales son recursos etiquetados para el fortalecimiento del Estado, a fin de atender los rubros de educación, salud, infraestructura, seguridad pública y asistencia social, entre otros.

Gobierno del Estado de Baja California

4.- Histórico Analítica de Egresos por Capitulo del 2015 al 2020 y Presupuesto 2021

Millones de pesos

Capítulos	REAL						Presupuesto 2021
	2015	2016	2017	2018	2019	2020	
Servicios Personales	12,476.71	13,247.36	13,661.73	13,707.91	13,750.52	13,711.83	13,601.72
Materiales y Suministros	584.39	648.21	684.35	570.84	578.64	408.51	154.36
Servicios Generales	1,114.91	1,755.68	1,666.62	1,885.42	1,949.48	2,177.07	566.25
Transferencias, Asignaciones, Subsidios	19,027.59	25,634.88	28,005.32	28,261.77	29,712.11	32,884.39	30,084.60
Bienes Muebles, Inmuebles e Intangibles	738.35	563.10	410.85	302.12	217.94	223.11	59.10
Inversion Publica	956.25	919.19	1,106.63	1,303.45	626.24	642.33	1,032.56
Inversiones Financiera y otras Provisiones		30.45	37.91	4.39	502.08	543.72	1,734.63
Participaciones y Aportaciones	6,105.81	6,699.97	8,037.68	8,764.47	9,580.98	9,867.25	9,943.19
Deuda Publica	1,138.97	807.99	1,106.13	1,407.56	1,725.97	12,690.47	1,362.30
Total	42,142.98	50,306.83	54,717.22	56,207.93	58,643.95	73,148.68	58,538.71

Fuente: [Página del Gobierno del Estado de Baja California.](#)

Gobierno del Estado de Baja California

4.1.- Gráfico Histórico Analítica de Egresos

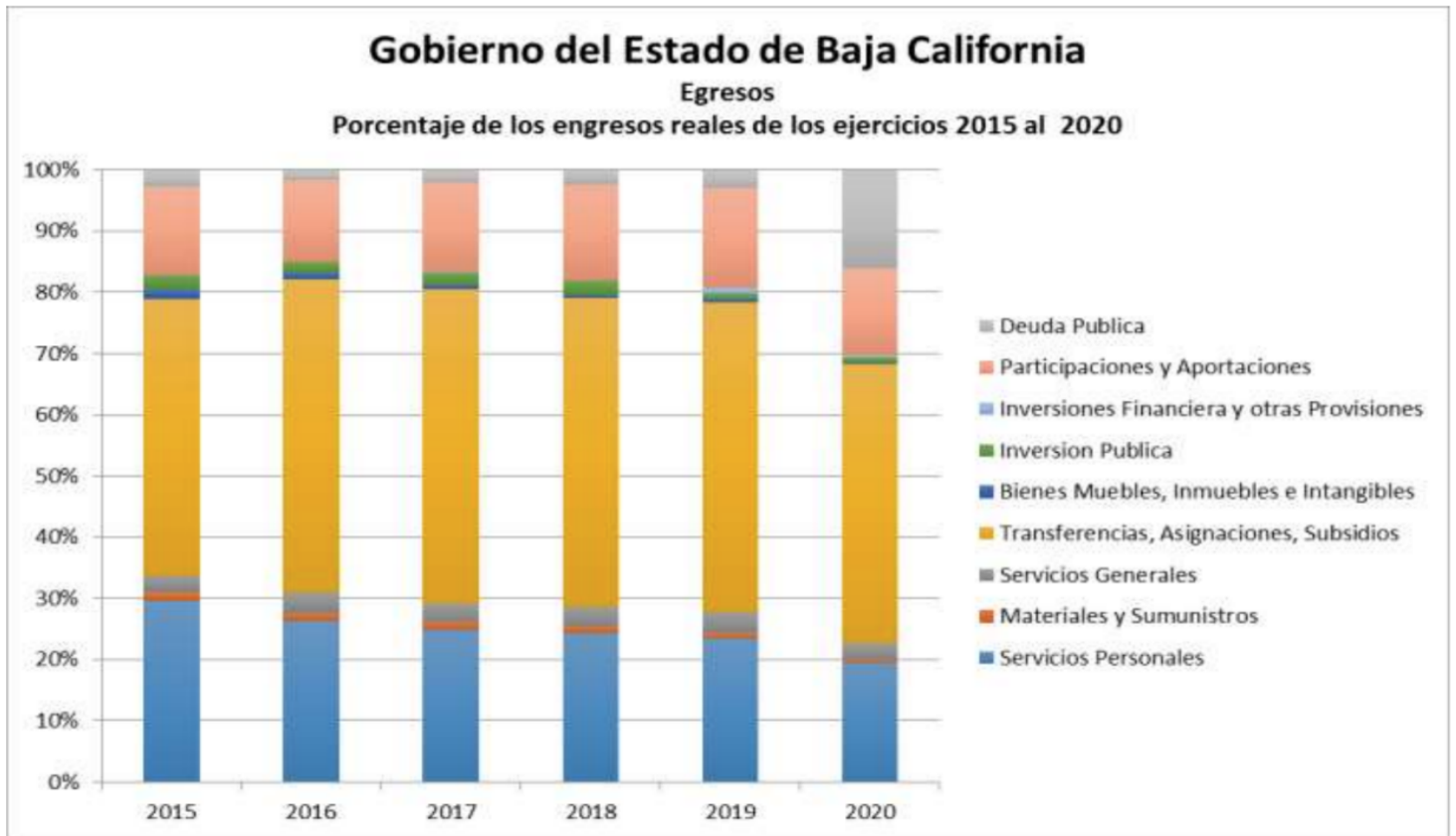

Fuente: [Página del Gobierno del Estado de Baja California.](#)

Gobierno del Estado de Baja California

5.- Histórico Comparativo de Ingresos vs Egresos del 2015 al 2020

Millones de pesos

INGRESOS	EJERCIDO					
	2015	2016	2017	2018	2019	2020
Impuestos	2,620.66	3,003.31	3,805.75	4,060.21	4,341.18	5,653.98
Cuotas y Aportaciones de Seguridad Social					412.69	
Contribuciones de Mejoras por Obra Publica	18.15	16.87	21.59	18.67	22.22	12.37
Derechos	998.53	1,067.67	1,121.37	1,036.50	1,265.44	1,216.43
Productos	158.05	165.07	224.34	158.28	149.35	637.37
Aprovechamientos	2,538.42	242.14	245.00	229.51	235.96	135.26
Total Ingresos Propios	6,333.81	4,495.06	5,418.05	5,503.17	6,426.83	7,655.42
Participaciones y Aportaciones Federales	31,021.77	40,165.00	43,774.66	47,326.37	48,393.08	49,833.16
Transferencias, Asignaciones, Subsidios	2,430.99	2,660.97	2,752.95	2,599.69	3,303.74	3,134.45
Ingresos Totales	39,786.57	47,321.03	51,945.66	55,429.22	58,123.65	60,623.03
Financiamiento	1,500.00	701.24	633.91	980.01	-	11,584.72
Total	41,286.57	48,022.27	52,579.57	56,409.23	58,123.65	72,207.75

EGRESOS	REAL					
	2015	2016	2017	2018	2019	2020
Servicios Personales	12,476.71	13,247.36	13,661.73	13,707.91	13,750.52	13,711.83
Materiales y Suministros	584.39	648.21	684.35	570.84	578.64	408.51
Servicios Generales	1,114.91	1,755.68	1,666.62	1,885.42	1,949.48	2,177.07
Transferencias, Asignaciones, Subsidios	19,027.59	25,634.88	28,005.32	28,261.77	29,712.11	32,884.39
Bienes Muebles, Inmuebles e Intangibles	738.35	563.10	410.85	302.12	217.94	223.11
Inversion Publica	956.25	919.19	1,106.63	1,303.45	626.24	642.33
Inversiones Financiera y otras Provisiones	-	30.45	37.91	4.39	502.08	543.72
Participaciones y Aportaciones	6,105.81	6,699.97	8,037.68	8,764.47	9,580.98	9,867.25
Deuda Publica	1,138.97	807.99	1,106.13	1,407.56	1,725.97	12,690.47
Total	42,142.98	50,306.83	54,717.22	56,207.93	58,643.95	73,148.68

Diferencia de Ingresos VS Egresos	-856.41	-2,284.56	-2,137.65	201.29	-520.30	-940.93
Déficit Acumulado	-1,411.92	-3,696.48	-5,834.13	-5,632.84	-6,153.13	-7,094.07

Diferencia de Ingresos VS Egresos Sin Financiamiento	-2,356.41	-2,985.80	-2,771.56	-778.71	-520.30	-1,079.27
Déficit Acumulado	-7,237.66	-10,223.46	-12,995.02	-13,773.73	-14,294.03	-15,373.30

Fuente: [Página del Gobierno del Estado de Baja California.](#)

Gobierno del Estado de Baja California

6.- Histórico Comportamiento del Presupuesto de Egresos 2015 al 2020

Millones de pesos

	2020		
	Presupuesto Egresos Original Aprobado	Presupuesto Egresos Modificado	Diferencia del presupuesto Original con Presupuesto Ejercido
Servicios Personales	15,038.30	14,207.51	-831
Materiales y Suministros	423.92	507.14	83
Servicios Generales	1,518.69	2,223.78	705
Transferencias, Asignaciones, Subsidios	24,275.32	32,481.04	8,206
Bienes Muebles, Inmuebles e Intangibles	63.06	364.31	301
Inversion Publica	839.22	1,776.45	937
Inversiones Fin. y Otras Provisiones	1,122.05	563.13	-559
Participaciones y Aportaciones	9,646.30	9,909.71	263
Deuda Publica	1,001.27	11,450.88	10,450
Total	53,928.15	73,483.96	19,555.80
	2019		
	Presupuesto Egresos Original Aprobado	Presupuesto Egresos Modificado	Diferencia del presupuesto Original con Presupuesto Ejercido
Servicios Personales	14,881.54	13,715.67	-1,166
Materiales y Suministros	450.01	499.50	49
Servicios Generales	1,271.94	1,782.97	511
Transferencias, Asignaciones, Subsidios	25,095.55	29,675.06	4,580
Bienes Muebles, Inmuebles e Intangibles	82.87	217.94	135
Inversion Publica	1,047.70	626.24	-421
Inversiones Fin. y Otras Provisiones	1,384.31	502.08	-882
Participaciones y Aportaciones	9,319.72	9,568.78	249
Deuda Publica	1,400.34	1,725.12	325
Total	54,933.97	58,313.35	3,379.38
	2018		
	Presupuesto Egresos Original Aprobado	Presupuesto Egresos Ejercido	Diferencia del presupuesto Original con Presupuesto Ejercido
Servicios Personales	14,449.55	13,707.91	-742
Materiales y Suministros	543.60	570.84	27
Servicios Generales	1,548.70	1,885.42	337
Transferencias, Asignaciones, Subsidios	21,996.96	28,261.77	6,265
Bienes Muebles, Inmuebles e Intangibles	180.47	302.12	122
Inversion Publica	1,256.89	1,303.45	47
Inversiones Fin. y Otras Provisiones	877.22	4.39	-873
Participaciones y Aportaciones	8,252.87	8,764.47	512
Deuda Publica	1,523.23	1,407.56	-116

Total	50,629.48	56,207.93	5,578.46
	2017		
	Presupuesto Egresos Original Aprobado	Presupuesto Egresos Ejercido	Diferencia del presupuesto Original con Presupuesto Ejercido
Servicios Personales	14,096.69	13,661.73	-435
Materiales y Suministros	469.07	684.35	215
Servicios Generales	1,123.43	1,666.62	543
Transferencias, Asignaciones, Subsidios	20,078.74	28,005.32	7,927
Bienes Muebles, Inmuebles e Intangibles	88.68	410.85	322
Inversion Publica	1,223.79	1,106.63	-117
Inversiones Fin. y Otras Provisiones	516.95	37.91	-479
Participaciones y Aportaciones	6,476.49	8,037.68	1,561
Deuda Publica	873.13	1,106.13	233
Total	44,946.97	54,717.22	9,770.25
	2016		
	Presupuesto Egresos Original Aprobado	Presupuesto Egresos Ejercido	Diferencia del presupuesto Original con Presupuesto Ejercido
Servicios Personales	14,591.35	13,247.36	-1,344
Materiales y Suministros	521.42	648.21	127
Servicios Generales	1,177.99	1,755.68	578
Transferencias, Asignaciones, Subsidios	19,400.96	25,634.88	6,234
Bienes Muebles, Inmuebles e Intangibles	177.16	563.10	386
Inversion Publica	1,173.97	919.19	-255
Inversiones Fin. y Otras Provisiones	431.48	30.45	-401
Participaciones y Aportaciones	6,065.47	6,699.97	635
Deuda Publica	862.34	807.99	-54
Total	44,402.14	50,306.83	5,904.69
	2015		
	Presupuesto Egresos Original Aprobado	Presupuesto Egresos Ejercido	Diferencia del presupuesto Original Presupuesto Ejercido
Servicios Personales	13,274.60	12,476.71	-798
Materiales y Suministros	499.20	584.39	85
Servicios Generales	985.16	1,114.91	130
Transferencias, Asignaciones, Subsidios	8,263.52	19,027.59	10,764
Bienes Muebles, Inmuebles e Intangibles	171.80	738.35	567
Inversion Publica	989.57	956.25	-33
Inversiones Fin. y Otras Provisiones	63.63	0.00	-64
Participaciones y Aportaciones	5,921.58	6,105.81	-
Deuda Publica	1,032.74	1,138.97	106
Total	31,201.80	42,142.98	10,941.18

Fuente: [Página del Gobierno del Estado de Baja California.](#)

Gobierno del Estado de Baja California

7.- Análisis del Ejercicio del Presupuesto de Egresos por Capítulo

7.1.- Histórico de Servicios Personales del 2015 al 2020 Presupuesto 2021

Millones de pesos

	EJERCIDO						Presupuesto 2021
	2015	2016	2017	2018	2019	2020	
Remuneraciones al Personal Permanente	2,729.36	2,705.36	2,780.60	2,834.28	4,554.87	4,613.14	4,336.19
Remuneraciones al Personal Transitorio	171.07	528.21	473.65	443.17	492.81	508.92	3,55.779
Remuneraciones Adicionales y Especiales	3,336.65	3,538.01	3,788.55	3,956.40	4,020.20	3,858.61	3,451.53
Seguridad Social	2,151.60	2,186.99	2,260.83	2,227.10	2,212.41	2,243.24	2,401.80
Otras Prestaciones Sociales y Económicas	3,335.95	3,553.02	3,643.51	3,581.86	1,857.41	1,916.27	2,031.08
Previsiones	-	-	-	-	-	-	414.55
Pago de Estímulos a Servidores Públicos	752.07	735.76	714.59	665.10	612.82	571.65	610.79
Total	12,476.70	13,247.35	13,661.73	13,707.91	13,750.52	13,711.83	13,601.72

Fuente: Página del Gobierno del Estado de Baja California.

Servicios Personales. Capítulo por objeto del gasto que agrupa las **remuneraciones del personal** al servicio del Gobierno del Estado (Base, Confianza, Eventual y Seguridad), así como las cuotas y aportaciones a las instituciones de seguridad social, derivadas de los servicios que esas instituciones prestan al personal en los términos de las disposiciones legales en vigor.

Gobierno del Estado de Baja California

7.- Análisis del Ejercicio del Presupuesto de Egresos por Capítulo

7.2.- Histórico de Materiales y Suministros del 2015 al 2020 Presupuesto 2021

Millones de pesos

	EJERCIDO						Presupuesto 2021
	2015	2016	2017	2018	2019	2020	
Materiales de Administración, Emisión Doctos	133.43	121.80	214.22	206.56	141.34	93.87	91.47
Alimentos y Utensilios	140.83	175.78	90.46	10.61	76.76	7.52	1.63
Materias Primas y Mat. De Producción	117.02	119.11	126.82	118.84	128.96	87.84	1.21
Materiales y Artículos de Construcción	7.18	9.65	13.95	11.20	10.77	8.70	5.37
Productos Químicos	21.33	24.05	21.25	21.12	31.36	53.99	2.26
Combustibles, Lubricantes y Aditivos	127.17	138.33	152.64	169.08	147.07	134.15	41.04
Vestuario, Blancos, Prendas Protección	16.83	36.73	34.51	15.74	16.14	14.50	6.93
Materiales y Suministros de Seguridad	7.84	10.04	21.17	11.21	21.03	2.98	-
Herramientas, Refacciones y Accesorios	12.75	12.72	9.33	6.48	5.22	4.96	4.45
Total	584.38	648.21	684.35	570.84	578.64	408.51	154.36

Fuente: [Página del Gobierno del Estado de Baja California.](#)

Materiales y Suministros. Capítulo de gasto que agrupa las asignaciones destinadas a la adquisición de toda clase de **insumos** requeridos para el desempeño de las actividades administrativas. Incluye materiales y útiles de oficina, alimentación, materias primas y accesorias para procesamiento en equipos informáticos; productos químicos, farmacéuticos y de laboratorio; combustibles; y en general todo tipo de suministros para la realización de los programas institucionales.

Gobierno del Estado de Baja California

7.- Análisis del Ejercicio del Presupuesto de Egresos por Capítulo

7.3.- Histórico de Servicios Generales del 2015 al 2020 y presupuesto 2021

Millones de pesos

	EJERCIDO						Presupuesto 2021
	2015	2016	2017	2018	2019	2020	
Servicios Básicos	330.50	252.63	212.80	236.25	224.29	229.01	59.36
Servicios de Arrendamiento	63.56	68.65	58.97	60.29	51.57	81.30	60.19
Servicios Profesionales, Científicos, Técnicos	315.20	544.44	315.32	318.63	385.30	359.02	55.69
Servicios Financieros, Bancarios y Comerciales	26.20	342.70	358.75	402.91	243.35	408.16	204.25
Servicios de Instalación, Reparación y Mtto	187.72	334.93	337.82	369.78	421.33	464.27	46.88
Servicios de Comunicación Social	97.77	94.39	105.15	92.41	79.07	61.39	53.77
Servicios de Traslado y Viáticos	67.98	70.59	72.81	66.40	55.71	90.45	25.83
Servicios Oficiales	23.36	23.41	24.00	22.50	15.04	7.14	12.12
Otros Servicios Generales	2.62	23.94	181.00	316.25	473.82	476.33	48.19
Total	1,114.91	1,755.68	1,666.62	1,885.42	1,949.48	2,177.07	566.25

Fuente: [Página del Gobierno del Estado de Baja California.](#)

Servicios Generales. Capítulo por objeto del gasto que agrupa las asignaciones destinadas a cubrir el costo de todo tipo de servicios indispensables para el funcionamiento del Gobierno del Estado y que se contraten con particulares o instituciones del Sector Público. Incluye servicios tales como: postal, telégrafo, telefónico, energía eléctrica, agua y conducción de señales; arrendamiento, asesorías, capacitación, estudios e investigaciones; comercial y bancario; mantenimiento, conservación e instalaciones, difusión e información; así como otros servicios para el desempeño de actividades vinculadas con las funciones públicas.

Gobierno del Estado de Baja California

7.- Análisis del Ejercicio del Presupuesto de Egresos por Capítulo

7.3.1.- Gastos de Servicios Profesionales, Científicos y Técnicos en el ejercicio 2020

Gobierno del Estado de B. C.	
Servicios Profesionales, Científicos y Técnicos	2020
Oficina de la Gubernatura	\$ 702,348.00
Secretaría General de Gobierno	\$ 3,921,545.00
Oficialía Mayor	\$ 12,258,890.00
Fiscalía General	\$ 85,737,755.00
Secretaría de Hacienda	\$ 250,081,457.00
Secretaría de la Honestidad y Función Pública	\$ 593,769.00
Secretaría de Infraestructura y Desarrollo Humano	\$ 940,003.00
Secretaría de Economía Sustentable y Turismo	\$ 1,959,089.00
Secretaría del Campo y la Seguridad Alimentaria	\$ 1,420,685.00
Secretaría de Educación	\$ 1,034,015.00
Secretaría de Integración y Bienestar Social	\$ 51,238.00
Secretaría del Trabajo y Previsión Social	\$ 196,835.00
Secretaría de Inclusión Social e Igualdad de Género	\$ 121,841.00
Total Anual 2020	\$ 359,019,470.00

Gasto realizado por las Dependencias del Gobierno del Estado

Gobierno del Estado de Baja California

7.- Análisis del Ejercicio del Presupuesto de Egresos por Capítulo

7.3.2.- Gastos de Servicios Profesionales, Científicos y Técnicos ejercicio por las Entidades Paraestatales en el ejercicio 2020

Servicios Profesionales, Científicos y Técnicos	2020
Entidades Paraestatales	
Comité de Planeación para el Desarrollo del Estado	\$ 481,739.00
Centro Metropolitano de Convenciones Tijuana-Rosarito-Tecate	\$ 1,884,496.00
Administradora de la Vía Corta Tijuana-Tecate	\$ 9,713,751.00
Comisión Estatal del Agua de Baja California	\$ 9,068,525.00
Comisión Estatal de Servicios Públicos de Mexicali	\$ 28,664,693.75
Comisión Estatal de Servicios Públicos de Tijuana	\$ 365,173,102.00
Comisión Estatal de Servicios Públicos de Ensenada	\$ 17,786,241.00
Comisión Estatal de Servicios Públicos de Tecate	\$ 6,062,208.00
Instituto de Infraestructura Física Educativa de B. C.	\$ 2,534,793.00
Junta de Urbanización del Estado de B. C.	\$ 957,310.00
Fideicomiso Público de Administración de Fondos e Inversión del Tramo Carretero Centinela-Rumorosa	\$ 2,348,906.00
Instituto para el Desarrollo Inmobiliario y de la Vivienda	\$ 2,228,491.00
Instituto de Servicios de Salud Pública del Estado B. C.	\$ 116,762,056.00
Comisión de Arbitraje Médico del Estado de B. C.	\$ 264,999.00
Instituto de Psiquiatría del Estado de B. C.	\$ 3,670,182.00
Sistema para el Desarrollo Integral de la Familia de B. C.	\$ 35,719,422.00
Instituto de la Juventud de Baja California	\$ 152,512.00
Instituto de la Mujer para el Estado de B. C.	\$ 12,411,547.00
Instituto de Capacitación de Alta Tecnología	\$ 147,357.00
Fondo de Fomento Agropecuario de Baja California	\$ 12,600.00
Fideicomiso Fondo de Garantías Complementarias	\$ 40,770.00
Fideicomiso Público para la Promoción Turística	\$ 5,863,471.00
Colegio de Bachilleres del Estado de Baja California	\$ 11,039,905.00
Colegio de Educación Profesional Técnica del Estado	\$ 5,809,086.00
Instituto del Deporte y la Cultura Física de B. C.	\$ 13,436,920.00
Instituto de Servicios Educativos y Pedagógicos de B. C.	\$ 30,601,582.00
Universidad Tecnológica de Tijuana	\$ 6,043,824.00
Comisión Estatal del Sistema Penitenciario	\$ 510,615.00
Instituto contra las Adicciones de Baja California	\$ 541,280.00
Instituto de Identidad Vehicular y Combate Contaminación	\$ 9,871,475.00
Unidad de Especialidades Médicas de B. C.	\$ 28,776,826.00
Universidad Politécnica de Baja California	\$ 1,414,997.00
Instituto de Administración de Bienes para la Restitución Social	\$ 44,618.00
Comisión Estatal de Energía de Baja California	\$ 1,138,547.00
Instituto de Movilidad Sustentable del Estado de B. C.	\$ 2,068,625.00
Secretaría Ejecutiva del Sistema Estatal Anticorrupción	\$ 58,027.00
ISSSTECALI	\$ 160,263,123.00
Total Anual 2020	\$ 893,568,621.75

Gobierno del Estado de Baja California

7.- Análisis del Ejercicio del Presupuesto de Egresos por Capítulo

7.4.- Histórico de Transferencias, Asignaciones, Subsidios y Otros del 2015 al 2020 Presupuesto 2021

Millones de pesos

	EJERCIDO						Presupuesto 2021
	2015	2016	2017	2018	2019	2020	
Transferencias Internas y Asignaciones	18,256.89	24,739.02	27,262.36	27,462.28	28,762.30	31,731.55	28,888.91
Subsidios y Subvenciones	52.96	67.06	86.49	62.92	497.75	496.97	9.76
Ayudas Sociales	699.90	817.20	646.15	728.10	444.04	376.89	1,107.61
Pensiones y Jubilaciones	11.96	11.56	10.26	8.42	8.02	278.98	78.31
Transferencias a Fideicomisos, Mandatos	5.80	-	-	-	-	-	-
Donativos	-	-	-	-	-	-	-
Transferencias al Exterior	0.06	0.04	0.06	0.06	-	-	-
Total	19,027.57	25,634.88	28,005.32	28,261.77	29,712.11	32,884.39	30,084.60

Fuente: [Página del Gobierno del Estado de Baja California.](#)

Transferencias, Asignaciones y Subsidios. Son las asignaciones destinadas al resto de la economía, sin recibir por ello contraprestación directa alguna, pero condicionando su asignación a la consecución y cumplimiento de objetivos específicos en materia política, económica y social.

Gobierno del Estado de Baja California

7.- Análisis del Ejercicio del Presupuesto de Egresos por Capítulo

7.5.- Histórico de Bienes Muebles, Inmuebles e Intangibles del 2015 al 2020 y Presupuesto 2021

Millones de pesos

	EJERCIDO						Presupuesto 2021
	2015	2016	2017	2018	2019	2020	
Mobiliario y Equipo de Administración	70.18	142.39	129.32	77.82	57.36	26.82	32.87
Mobiliario y Equipo Educativo y Recreativo	2.64	19.94	6.54	4.49	11.79	4.15	0.99
Equipo de Instrumental Médico y de Laboratorio	13.83	17.44	5.18	1.16	19.22	0.33	3.14
Vehículos y Equipo de Transporte	96.32	71.57	74.47	90.88	24.06	25.00	0.54
Equipo de Defensa y Seguridad	3.06	5.53	5.96	24.18	13.25	0.61	-
Maquinaria, Otros Equipos y Herramientas	131.69	144.04	93.06	50.89	56.58	50.19	20.37
Activos Biológicos	0.06	-	-	-	-	-	-
Bienes Inmuebles	374.98	132.04	65.00	21.78	15.77	104.03	-
Activos Intangibles	45.59	30.14	31.32	30.93	19.91	11.98	1.19
Total	738.35	563.09	410.85	302.12	217.94	223.11	59.10

Fuente: [Página del Gobierno del Estado de Baja California.](#)

Bienes Muebles, Inmuebles e Intangibles. Capítulo por objeto de gasto presupuestario que agrupa las asignaciones destinadas a la adquisición de toda clase de bienes muebles e inmuebles, requeridos en el desempeño de las actividades propias del Gobierno del Estado.

Gobierno del Estado de Baja California

7.- Análisis del Ejercicio del Presupuesto de Egresos por Capítulo

7.6.- Histórico de Inversión Pública del 2015 al 2020 y Presupuesto 2021

Millones de pesos

	EJERCIDO						Presupuesto 2021
	2015	2016	2017	2018	2019	2020	
Obra Pública en bienes de dominio público	476.4	247.54	440.53	748.546	295.85	362.35	536.49
Obra Pública en bienes propios	479.85	671.66	666.1	554.914	330.39	279.98	496.07
Total	956.25	919.20	1,106.63	1,303.46	626.24	642.33	1,032.56

Fuente: [Página del Gobierno del Estado de Baja California.](#)

Inversión Pública. Asignaciones destinadas a obra pública, desde su proyecto y planeación hasta la ejecución de la obra.

Gobierno del Estado de Baja California

7.- Análisis del Ejercicio del Presupuesto de Egresos por Capítulo

7.7.- Histórico de Participaciones y Aportaciones del 2015 al 2020 y Presupuesto 2021

Millones de pesos

	EJERCIDO						Presupuesto 2021
	2015	2016	2017	2018	2019	2020	
Participación	3,922.27	4,338.62	5,355.17	5,881.41	6,425.50	6,667.61	7,001.85
Aportaciones	2,183.55	2,351.71	2,535.35	2,810.54	3,151.00	3,103.65	2,932.28
Convenios	-	9.64	147.16	72.52	4.48	95.99	9.06
Total	6,105.82	6,699.97	8,037.68	8,764.47	9,580.98	9,867.25	9,943.19

Nota: Gobierno del Estado al 31 de diciembre de 2020 adeuda la cantidad de \$ 1,305.01 millones de pesos, que corresponde a las aportaciones de los Ayuntamientos del Estado, al Fideicomiso ZOFEMAT y a los convenios de las cuentas por pagar como ICIC, y el concepto convenio de 5 al millar recurso destinado a la contraloría.

Participaciones y Aportaciones. Asignaciones destinadas a cubrir las participaciones y aportaciones para las entidades federativas y los municipios.

Fuente: [Página del Gobierno del Estado de Baja California.](#)

Gobierno del Estado de Baja California

7.- Análisis del Ejercicio del Presupuesto de Egresos por Capítulo

7.8.- Histórico de Deuda Pública del 2015 al 2020 y Presupuesto 2021

Millones de pesos

	EJERCIDO						Presupuesto 2021
	2015	2016	2017	2018	2019	2020	
Amortización de la Deuda Pública	523.81	186.83	232.81	270.46	314.80	11,446.38	109.95
Intereses de la Deuda Pública	586.35	618.58	871.81	1,130.88	1,396.78	1,017.99	1,233.40
Comisiones de la Deuda Pública	23.98	-	-	-	-	-	-
Gastos de la Deuda Pública	-	2.58	1.51	6.22	14.39	226.10	18.95
ADEFAS	4.82	-	-	-	-	-	-
Total	1,138.96	807.99	1,106.13	1,407.56	1,725.97	12,690.47	1,362.30

Fuente: [Página del Gobierno del Estado de Baja California.](#)

Deuda Pública. Asignaciones destinadas a cubrir obligaciones por concepto de Deuda pública interna y externa derivada de la contratación de empréstitos; incluye la amortización, los intereses, gastos y comisiones de la deuda pública, así como las erogaciones relacionadas con la emisión y/o contratación de deuda. Asimismo, incluye los adeudos de ejercicios fiscales anteriores (ADEFAS).

Gastos de la Deuda Pública. Asignaciones destinados al pago de gastos de la deuda pública, como son: diversos gastos que se cubren a los bancos agentes conforme a los convenios y/o contratos de crédito suscritos, gastos asociados a la difusión de la deuda, gastos por inscripción de los valores en las instancias respectivas; así como cualquier otra erogación derivada de la contratación, manejo y servicio de la deuda pública interna que por su naturaleza no corresponda a amortizaciones, intereses, comisiones o coberturas.

Gobierno del Estado de Baja California

8.- Histórico de Gasto por Ramo del 2015 al 2020 y presupuesto 2021

Millones de pesos

	Ejercido						Presupuesto
	2015	2016	2017	2018	2019	2020	2021
Poder Legislativo	778.00	793.32	549.83	727.10	771.93	791.89	831.48
Poder Judicial	906.72	957.42	964.86	987.90	1,039.47	1,049.82	1,000.00
Oficina del Ejecutivo	144.77	140.31	133.95	127.17	108.87	111.83	123.77
Secretaria General de Gobierno	232.61	319.18	283.64	280.73	264.82	1,560.64	1,474.06
Oficialía Mayor de Gobierno	455.33	891.79	765.07	744.26	711.86	995.62	
Procuraduría General de Justicia - Fiscalía General	1,371.72	1,431.36	1,518.71	1,588.20	1,528.20	2,446.77	2,584.16
Secretaria de Planeación y Finanzas - Secretaria de Hacienda	655.94	726.98	899.17	878.61	970.58	1,144.02	1,946.08
Dirección de Control y Evaluación Gubernamental - Secretaria de la Honestidad y Función Pública	66.36	128.33	73.03	69.02	87.86	61.57	75.99
Secretaria de Infraestructura Y Desarrollo Urbano	1,116.16	789.04	1,043.65	1,038.93	580.97	797.63	826.96
Secretaria de Desarrollo Económico Secretaría de Economía Sustentable y Turismo	297.48	297.16	287.11	241.26	202.60	577.41	591.24
Secretaria de Fomento Agropecuario - Secretaria del Campo y la Seguridad Alimentaria	159.96	163.82	158.32	180.38	117.53	193.02	181.71
Secretaria de Educación	22,692.41	25,244.92	26,998.93	26,958.05	27,184.11	27,752.33	27,252.72
Secretaria de Desarrollo Social - Secretaria de Integración y Bienestar Social	1,415.15	1,626.97	1,833.75	1,753.16	2,059.69	2,281.16	2,026.79
Secretaria del Trabajo y Previsión Social	148.54	150.45	160.20	156.59	158.55	165.74	172.12
Secretaria de Cultura	-	-	-	-	-	211.07	189.24
Secretaria de Inclusión Social e Igualdad de Genero	-	-	-	-	-	22.10	-

Secretaria de Salud	2,094.82	3,413.87	3,928.27	4,128.35	4,721.93	5,279.25	4,148.66
Secretaria para el Manejo, Saneamiento y Protección del Agua	-	-	-	-	-	0.93	4.83
Erogaciones Adicionales	8.17	1.58	1.50	1.50	390.93	132.56	1,317.53
Financiamiento y Deuda Publica	1,138.97	1,068.99	1,431.51	1,770.65	1,884.66	13,128.38	1,526.41
Organismos No Sectorizados					15.00	14.20	14.20
Desarrollo Municipal	6,089.64	6,690.33	7,890.52	8,691.95	9,576.49	9,866.16	9,934.13
Secretaria de Pesca y Acuicultura	66.53	94.47	72.92	65.23	37.07	-	-
Secretaria de Turismo	145.93	164.73	186.30	221.33	169.94	-	-
Secretaria de Protección al Ambiente	64.09	52.42	55.56	48.57	54.33	-	-
Dirección del Registro Público de la Propiedad	76.83	77.01	84.35	83.37	80.79	-	-
Secretaria de Seguridad Publica	1,740.23	1,810.53	1,968.86	2,047.91	2,103.54	-	-
Órganos Autónomos	276.62	3,271.76	3,427.53	3,417.74	3,822.25	4,564.58	2,316.55
Total	42,142.98	50,306.74	54,717.54	56,207.94	58,643.95	73,148.69	58,538.62

Clasificación por Ramo. Es la clasificación administrativa, tiene la finalidad de llevar un control previo de la asignación de los recursos, definiendo al administrador directo de la ejecución del gasto público e identificando a los responsables, ya que se muestra la asignación a cada dependencia, institución y organismo en el presupuesto de egresos.

Gobierno del Estado de Baja California

9.- Histórico de Gasto por Clasificación Administrativa 2015 al 2020 y presupuesto 2021

Millones de pesos

	Ejercido						Presupuesto 2021
	2015	2016	2017	2018	2019	2020	
Poderes y Organismos Autónomos	1,961.34	5,022.50	4,942.22	5,132.74	5,633.65	6,406.29	4,148.03
Poder Legislativo	778.00	793.32	724.98	727.10	771.93	791.89	831.48
Poder Judicial	906.72	957.42	964.84	987.90	1,039.47	1,049.82	1,000.00
Órganos Autónomos	276.62	3,271.76	3,252.40	3,417.74	3,822.25	4,564.58	2,316.55
Administración	1,322.40	1,887.41	1,871.23	1,819.05	1,879.17	2,313.04	2,145.83
Oficina del Ejecutivo	144.77	140.31	133.96	127.17	108.87	111.83	123.77
Oficialía Mayor de Gobierno	455.33	891.79	765.07	744.26	711.86	995.62	-
Secretaría de Planeación y Finanzas	655.94	726.98	899.17	878.61	970.58	1,144.02	1,946.08
Dir. De Control y Evaluación Gubernamental	66.36	128.33	73.03	69.02	87.86	61.57	75.99
Seguridad y Gobierno	3,344.56	3,561.07	3,771.21	3,916.84	3,896.56	4,007.41	4,058.22
Secretaría General de Gobierno	232.61	319.18	283.64	280.73	264.82	1,560.64	1,474.06
Procuraduría General de Justicia	1,371.72	1,431.36	1,518.71	1,588.20	1,528.20	2,446.77	2,584.16
Secretaría de Seguridad Pública	1,740.23	1,810.53	1,968.86	2,047.91	2,103.54		
Desarrollo Economico	959.36	1,000.15	1,004.79	996.72	820.80	937.10	945.06
Secretaría de Pesca y Acuicultura	66.53	94.47	72.92	65.23	37.07		
Secretaría de Desarrollo Economico	297.48	297.16	287.11	241.26	202.60	577.41	591.24
Secretaría de Turismo	145.93	164.76	186.33	221.33	169.94		
Secretaría del Trabajo y Previsión Social	148.54	150.45	160.20	156.59	158.55	165.74	172.12
Secretaría de Fomento Agropecuario	159.96	163.85	158.32	180.38	117.53	193.02	181.71
Secretaría de Fomento Agropecuario - Secretaría del Campo y la Seguridad Alimentaria	-	-	-	-	-	0.93	-
Secretaría de Protección al Ambiente	64.09	52.45	55.56	48.57	54.33	-	-
Dirección del Registro Público de la Prop.	76.83	77.01	84.35	83.37	80.79	-	-
Gasto Social	4,626.13	5,829.88	6,805.64	6,920.44	7,362.59	8,380.14	7,002.41
Secretaría de Infraest. Y Desarrollo Urbano	1,116.16	789.04	1,043.65	1,038.93	580.97	797.63	826.96
Secretaría de Desarrollo Social	1,415.15	1,626.97	1,833.75	1,753.16	2,059.69	2,281.16	2,026.79
Secretaría de Salud	2,094.82	3,413.87	3,928.24	4,128.35	4,721.93	5,279.25	4,148.66
Secretaría de Inclusión Social e Igualdad de Genero	-	-	-	-	-	22.10	-
Educación	22,692.41	25,244.92	26,998.83	26,958.05	27,184.11	27,963.40	27,441.97
Secretaría de Educación y Bienestar Social	22,692.41	25,244.92	26,998.83	26,958.05	27,184.11	27,752.33	27,252.72
Secretaría de Cultura	-	-	-	-	-	211.07	189.24
No Sectorizada	1,147.14	1,070.57	1,433.01	1,772.15	2,290.58	13,275.15	2,858.14
Erogaciones Adicionales	8.17	1.58	1.50	1.50	390.91	132.56	1,317.53
Financiamiento y Deuda Pública	1,138.97	1,068.99	1,431.51	1,770.65	1,884.67	13,128.38	1,526.41
Organismos No Sectorizados	-	-	-	-	15.00	14.20	14.20
Participaciones y Transferencias a Municipios	6,089.64	6,690.33	7,890.52	8,691.95	9,576.49	9,866.16	9,934.13
Desarrollo Municipal	6,089.64	6,690.33	7,890.52	8,691.95	9,576.49	9,866.16	9,934.13
Total	42,142.98	50,306.83	54,717.45	56,207.94	58,643.95	73,148.68	58,533.78

Gobierno del Estado de Baja California

10.- Histórico Comportamiento del Pasivo del 2015 al 2020

Millones de pesos

	Ejercido					
	2015	2016	2017	2018	2019	2020
Deuda Publica a Largo Plazo	10,661.50	11,211.98	11,572.66	12,228.18	11,873.19	12,269.42
Cuentas por Pagar a corto Plazo	4,323.90	6,818.59	5,582.93	7,439.65	11,618.44	10,725.16
Documentos por pagar a Corto Plazo			2,247.45	600.00	-	
Porción a Corto Plazo de la Deuda Pública	185.11	233.21	273.62	327.65	368.14	109.95
Pasivos Diferidos a Corto Plazo	9.42				-	
Fondos y Bienes de Terceros en Garantía	1,349.32	1,261.85	986.85	495.53	163.05	172.52
Otros Pasivos a Corto Plazo	1,015.64	1,118.74	1,164.90	1,465.08	1,429.82	1,682.75
Cuentas por Pagar a Largo Plazo	-	-	-	-	-	-
Documentos por Pagar a Largo Plazo	-	-	779.93	470.02	0.30	-
Pasivos Diferidos a Largo Plazo	190.50	-	-	-	-	-
Otros Pasivos	-	-	-	-	-	-
Total Deuda Mas Pasivos	17,735.39	20,644.37	22,608.34	23,026.11	25,452.94	24,959.80

Fuente: Página del Gobierno del Estado de Baja California.

Gobierno del Estado de Baja California

10.1.- PASIVO TOTAL

Gobierno del Estado de B. C.	
Total de Pasivos de los Poderes, Organismos Autónomos y Sector Paraestatal de Baja California	2020
	Pasivo al 30 de diciembre de 2020
Poder Ejecutivo del Estado de Baja California	\$ 24,959,798,373
Poder Legislativo del Estado de Baja California	\$ 43,786,492
Poder Judicial del Estado de Baja California	\$ 881,425,804
Total de Organos Autónomos	\$ 693,346,792
Total del Sector Paraestatal	\$ 12,605,618,001
Totales	\$ 39,183,975,462

Gobierno del Estado de Baja California

10.2.- PASIVO PARAESTATALES

Gobierno del Estado de B. C.	
Relación de Pasivos de las Entidades Paraestatales	2020
Comité de Planeación para el Desarrollo del Estado	\$ 1,083,717.57
Centro Metropolitano de Convenciones Tijuana-Rosarito-Tecate	\$ 2,615,764.00
Administradora de la Vía Corta Tijuana-Tecate	\$ 17,535,362.00
Comisión Estatal del Agua de Baja California	\$ 797,541,379.00
Comisión Estatal de Servicios Públicos de Mexicali	\$ 1,271,453,952.00
Comisión Estatal de Servicios Públicos de Tijuana	\$ 3,244,985,415.00
Comisión Estatal de Servicios Públicos de Ensenada	\$ 1,483,935,799.00
Comisión Estatal de Servicios Públicos de Tecate	\$ 46,007,271.00
Instituto de Infraestructura Física Educativa de B. C.	\$ 689,932,142.00
Junta de Urbanización del Estado de B. C.	\$ 6,640,150.00
Fideicomiso Público de Administración de Fondos e Inversión del Tramo Carretero Centinela-Rumorosa	-
Instituto para el Desarrollo Inmobiliario y de la Vivienda	\$ 8,085,993.00
Instituto de Servicios de Salud Pública del Estado B. C.	\$ 731,831,805.00
Comisión de Arbitraje Médico del Estado de B. C.	\$ 353,734,906.00
Instituto de Psiquiatría del Estado de B. C.	\$ 161,657.00
Sistema para el Desarrollo Integral de la Familia de B. C.	\$ 21,803,392.00
Instituto de la Juventud de Baja California	\$ 102,712,700.00
Instituto de la Mujer para el Estado de B. C.	\$ 6,745,340.00
Instituto de Capacitación de Alta Tecnología	\$ 2,231,685.00
Fideicomiso Fondo de Garantías Complementarias	\$ 441,206.00
Fideicomiso Público para la Promoción Turística	\$ 68,386,113.00
Colegio de Bachilleres del Estado de Baja California	\$ 1,651,477.00
Colegio de Estudios Científicos y Tecnológicos del Edo.	\$ 329,140,141.00
Colegio de Educación Profesional Técnica del Estado	\$ 557,181,289.00
Instituto de Cultura de Baja California	\$ 21,010,913.00
Instituto del Deporte y la Cultura Física de B. C.	\$ 34,044,236.00
Instituto de Servicios Educativos y Pedagógicos de B. C.	\$ 76,024,647.00
Universidad Tecnológica de Tijuana	\$ 323,583,986.00
Comisión Estatal del Sistema Penitenciario	\$ 81,402,830.00
Instituto contra las Adicciones de Baja California	\$ 49,557,492.00
	\$ 5,266,026.00

Instituto de Identidad Vehicular y Combate Contaminación	\$ 7,817,931.00
Unidad de Especialidades Médicas de B. C.	\$ 53,987,172.00
Centro de Justicia para las Mujeres	\$ 480,238.00
Universidad Politécnica de Baja California	\$ 5,854,142.00
Instituto de Administración de Bienes para la Restitución Social	\$ 728,501.00
Comisión Estatal de Energía de Baja California	\$ 15,626,036.00
Instituto de Movilidad Sustentable del Estado de B. C.	\$ 7,461,311.00
Secretaria Ejecutiva del Sistema Estatal Anticorrupción	\$ 689,060.00
ISSSTECALI	\$ 2,243,552,955.00
Total Anual 2020	\$ 12,605,618,000.57

Gobierno del Estado de Baja California

10.3.- Analítica Cuentas por Pagar a Corto Plazo 2019 vs 2020

Millones de Pesos

Cuentas por Pagar a Corto Plazo	2019		2020
Servicios Personales por Pagar a Corto Plazo	495.64		607.32
Proveedores por Pagar a Corto Plazo	2,231.81		1,706.71
Contratistas por Obras Públicas por Pagar a Corto Plazo	63.57		119.41
Participaciones y Aportaciones por Pagar a Corto Plazo	898.94		1,305.01
Transferencias Otorgadas por Pagar a Corto Plazo	2,508.35		3,707.84
Intereses sobre Prestamos de Deuda Pública por Pagar a C.P.	19.06		30.15
Retenciones y Contribuciones a Corto Plazo	440.80		459.16
Devoluciones de la Ley de Ingresos por Pagar a Corto Plazo	1,589.35		10.10
Otras Cuentas por Pagar a Corto Plazo	3,151.00		2,779.46
Total	11,398.52		10,725.16

Nota: Gobierno del Estado al 31 de diciembre de 2020 adeuda la cantidad de \$ 3,707.84 millones de pesos, que corresponde a las Transferencias Internas asignadas al sector público como las transferencias a Poderes y Entidades Paraestatales, al concepto de subsidios a Organismos Autónomos y Ayudas sociales como becas entre otros.



11 Estado de Situación Financiera

al 10 de Diciembre 2020

Que podrá consultar en el siguiente enlace:

https://wsextbc.ebajacalifornia.gob.mx/CdnBc/api/Imagenes/ObtenerImagenDeSistema?sistemaSolicitante=CIM&nombreArchivo=Documentos/2020/4/3/3/1/2/2020_4_3_3_1_2_27.pdf&descargar=false



BAJA CALIFORNIA

PODER EJECUTIVO DEL ESTADO DE BAJA CALIFORNIA

Estado de Situación Financiera



SHE

DEL 31 DICIEMBRE DEL 2020 Y 2019
EXPRESADO EN PESOS Y CENTAVOS

ACTIVO	2020	2019	PASIVO	2020	2019
ACTIVO CIRCULANTE			PASIVO CIRCULANTE		
EFFECTIVO Y EQUIVALENTES	719,811,373.91	1,580,727,354.95	CUENTAS POR PAGAR A CORTO PLAZO	10,725,163,420.70	11,398,522,570.13
DERECHOS A RECIBIR EFECTIVO O EQUIVALENTES	1,914,538,389.85	2,566,236,065.94	DOCUMENTOS POR PAGAR A CORTO PLAZO	0.00	0.00
DERECHOS A RECIBIR BIENES O SERVICIOS	167,601,056.91	128,785,956.13	PORCIÓN A CORTO PLAZO DE LA DEUDA PÚBLICA A	109,951,125.99	367,345,080.61
INVENTARIOS	0.00	0.00	TÍTULOS Y VALORES A CORTO PLAZO	0.00	0.00
ALMACENES	1,876,731.44	2,427,727.19	PASIVOS DIFERIDOS A CORTO PLAZO	0.00	0.00
ESTIMACIÓN POR PÉRDIDA O DETERIORO DE	0.00	0.00	FONDOS Y BIENES TERCEROS EN GARANTIA Y/O	172,522,896.84	142,500,273.31
OTROS ACTIVOS CIRCULANTES	0.00	0.00	PROVISIONES A CORTO PLAZO	0.00	0.00
TOTAL DE ACTIVO CIRCULANTE	2,803,827,562.11	4,278,177,104.21	OTROS PASIVOS A CORTO PLAZO	1,882,745,286.41	1,547,282,014.67
ACTIVO NO CIRCULANTE			TOTAL DE PASIVO CIRCULANTE	12,690,382,529.74	13,456,649,938.72
INVERSIONES FINANCIERAS A LARGO PLAZO	1,400,389,660.83	1,152,460,117.87	PASIVO NO CIRCULANTE		
DERECHOS A RECIBIR EFECTIVO O EQUIVALENTES A	36,093,274.74	36,093,274.74	CUENTAS POR PAGAR A LARGO PLAZO	0.00	0.00
BIENES INMUEBLES, INFRAESTRUCTURA Y	41,054,352,776.03	34,690,260,770.07	DOCUMENTOS POR PAGAR A LARGO PLAZO	0.00	300,775.28
BIENES MUEBLES	2,871,359,585.02	3,590,536,034.06	DEUDA PÚBLICA A LARGO PLAZO	12,269,415,843.61	11,873,680,874.12
ACTIVOS INTANGIBLES	195,128,086.03	201,688,151.90	PASIVOS DIFERIDOS A LARGO PLAZO	0.00	0.00
DEPRECIACIÓN, DETERIORO Y AMORTIZACIÓN	-6,502,977,948.90	-6,634,263,875.00	FONDOS Y BIENES DE TERCEROS EN GARANTIA Y/O	0.00	0.00
ACTIVOS DIFERIDOS	0.00	0.00	EN ADMINISTRACION A LARGO PLAZO	0.00	0.00
ESTIMACIÓN POR PÉRDIDA O DETERIORO DE	0.00	0.00	PROVISIONES A LARGO PLAZO	0.00	0.00
ACTIVOS NO CIRCULANTES	0.00	0.00	TOTAL DE PASIVO NO CIRCULANTE	12,269,415,843.61	11,873,981,649.40
TOTAL DE ACTIVO NO CIRCULANTE	39,054,345,433.75	33,036,774,473.84	TOTAL DE PASIVO	24,959,798,373.35	25,329,631,588.12
TOTAL DE ACTIVO	41,858,172,985.86	37,314,951,577.85	HACIENDA PÚBLICA / PATRIMONIO		
			HACIENDA PÚBLICA/PATRIMONIO CONTRIBUIDO	21,719,117,108.75	21,594,481,256.35
			APORTACIONES	18,863,545,652.90	18,863,545,829.10
			DONACIONES DE CAPITAL	2,855,571,455.85	2,730,935,427.25
			ACTUALIZACIÓN DE LA HACIENDA	0.00	0.00
			HACIENDA PÚBLICA/PATRIMONIO GENERADO	-4,820,742,496.24	-9,609,161,266.62
			RESULTADOS DEL EJERCICIO: (AHORRO/DESAHORRO)	-1,000,418,542.08	-687,018,841.22
			RESULTADOS DE EJERCICIOS ANTERIORES	-13,135,965,019.36	-12,420,012,958.42
			REVALÚOS	13,493,455,200.13	7,585,561,147.87
			RESERVAS	0.00	0.00
			RECTIFICACIÓN DE RESULTADOS DE EJERCICIOS	-4,177,814,134.93	-4,187,690,604.85
			EXCESO O INSUFICIENCIA EN LA ACTUALIZACIÓN DE LA	0.00	0.00
			RESULTADO POR POSICIÓN MONETARIA	0.00	0.00
			RESULTADO POR TENENCIA DE ACTIVOS NO	0.00	0.00
			TOTAL DE HACIENDA PÚBLICA / PATRIMONIO	16,896,374,612.51	11,985,319,989.73
			TOTAL PASIVO Y HACIENDA PÚBLICA / PATRIMONIO	41,858,172,985.86	37,314,951,577.85

BAJO PROTESTA DE VERDAD DECLARAMOS QUE LOS DATOS FINANCIEROS Y SUS NOTAS, SON RAZONABLEMENTE CORRECTOS Y SON RESPONSABILIDAD DEL EMISOR

ADALBERTO GONZALEZ HIGUERA
SECRETARIO DE HACIENDA DE BAJA CALIFORNIA

VICTOR ALFONSO HERNANDEZ PULIDO
SUBSECRETARIO DE INGRESOS DE BAJA CALIFORNIA

JOSCELINDA ALEYDA DELGADO GALINDO
DIRECTORA DE CONTABILIDAD GUBERNAMENTAL

11.1

Notas a los Estados Financieros

31 de diciembre de 2020

Que podrá consultar en el siguiente enlace:

https://wsextbc.ebajacalifornia.gob.mx/CdnBc/api/Imagenes/ObtenerImagenDeSistema?sistemaSolicitante=CIM&nombreArchivo=Documentos/2020/4/3/4/2/2/2020_4_3_4_2_2_10.pdf&descargar=false

PODER EJECUTIVO DEL GOBIERNO DEL ESTADO DE BAJA CALIFORNIA

Notas a los Estados Financieros
Cuenta Pública del Ejercicio Fiscal 2020



BAJA
CALIFORNIA

GOBIERNO
EN MARCHA
Una nueva forma de gobernar



SH
GOBIERNO DE BAJA CALIFORNIA

De conformidad al Artículo 46, fracción I, inciso g) y 49 de la Ley General de Contabilidad Gubernamental, así como a la normatividad emitida por el Consejo Nacional de Armonización Contable, a continuación se presentan las notas a los Estados Financieros correspondientes a la Cuenta Pública del ejercicio fiscal 2020, con los siguientes apartados:

> Notas de Desglose

> Notas de Memoria

> Notas de Gestión Administrativa

NOTAS DE DESGLOSE

Notas al Estado de Situación Financiera

ACTIVO

Efectivo y Equivalentes \$ 719,811,373.91

1.1).- En la cuenta contable de efectivo al cierre del ejercicio se tiene un saldo de **\$108,473.78** pesos, correspondientes a los montos que se encontraban en las cajas recaudadoras de Mexicali, Tijuana, Ensenada, Tecate y Playas de Rosarito, estos se encuentran dentro de los cortes de dichas cajas de recaudación del Estado.

1.2).- El saldo de bancos/tesorería de **\$716,935,170.09** pesos, está integrado por las Instituciones bancarias con cuentas en moneda nacional y moneda extranjera (dólares), estos actualizados al tipo de cambio oficial vigente al día último del cierre del periodo contable.

1.3).- El saldo de inversiones temporales de **\$159,999.96** pesos, corresponde al monto al cierre del periodo que se informa en las cuentas bancarias de inversiones.

1.4).- Los fondos con afectación específica por la cantidad de **\$1,162,109.02** pesos, representan los montos provenientes de los recursos en efectivo entregados a los responsables en las Dependencias solicitantes, en calidad de fondos de operación revolventes.

1.5).- Los depósitos de fondos de terceros en garantía por un saldo de **\$1,046,436.94** pesos, corresponde a los recursos consignados en los contratos de arrendamiento de locales y edificios por el Gobierno del Estado.

1.6).- El saldo de otros efectivos y equivalentes por **\$399,184.12** pesos, corresponde a los saldos de la cuenta de traspasos bancarios, así como de registros de ingresos virtuales, que se corresponderán con sus contrapartidas correspondientes a través de los registros del egreso respectivos..

Nombre de la Cuenta	2020
EFFECTIVO	\$108,473.78
BANCOS/TESORERÍA	\$716,935,170.09
INVERSIONES TEMPORALES	\$159,999.96
FONDOS CON AFECTACIÓN ESPECÍFICA	\$1,162,109.02
DEPÓSITOS DE FONDOS DE TERCEROS EN GARANTÍA Y/O ADMINISTRACIÓN	\$1,046,436.94
OTROS EFECTIVOS Y EQUIVALENTES	\$399,184.12
Efectivo y Equivalentes	\$719,811,373.91



Derechos a recibir efectivo o equivalentes \$ 1,914,538,389.85

2.1).- El saldo de la cuenta de cuentas por cobrar a corto plazo de **\$8,462,334.24** pesos, corresponde al registro de los contratos de operaciones de compra-venta de terrenos de gobierno del estado.

2.2).- El saldo de la cuenta deudores diversos por cobrar a corto plazo de **\$410,934,607.34** pesos, se encuentra integrado principalmente a la afectación de participaciones en garantía por las afectaciones de las participaciones en garantía a través de los fideicomisos de administración y pago de los créditos de la deuda pública.

2.3).- La cuenta de deudores por anticipos de la Tesorería a corto plazo de **\$60,051,550.37** pesos, está integrado principalmente por los anticipos de Participaciones Federales a los Municipios son saldos deudores de Municipios que se les participa de acuerdo a Ley, del anticipo extraordinario de las participaciones que solicita el Gobierno del Estado a la Federación.

2.4).- Los préstamos otorgados a corto plazo \$ **1,308,713,828.15** pesos, corresponden en cuantía principal a los montos de préstamos a Entidades Paraestatales, son saldos a recuperar con motivo de préstamos recuperables a Entidades Paraestatales mediante convenios suscritos.

2.5).- El saldo de otros derechos a recibir en efectivo o equivalentes a corto plazo por **\$126,376,069.75** pesos, corresponden a diferentes deudores, productos de convenios de transacción del año 2014, así como de diversos deudores por afectaciones vía participaciones al Estado por incumplimientos de disposiciones de parte de Organismos Paraestatales.

Nombre de la Cuenta	2020
CUENTAS POR COBRAR A CORTO PLAZO	\$8,462,334.24
DEUDORES DIVERSOS POR COBRAR A CORTO PLAZO	\$410,934,607.34
DEUDORES POR ANTICIPOS DE LA TESORERÍA A CORTO PLAZO	\$60,051,550.37
PRÉSTAMOS OTORGADOS A CORTO PLAZO	\$1,308,713,828.15
OTROS DERECHOS A RECIBIR EFECTIVO O EQUIVALENTES A CORTO PLAZO	\$126,376,069.75
Derechos a recibir efectivo o equivalentes	\$1,914,538,389.85



Derechos a recibir bienes o servicios \$ 167,601,056.91

3.1).- Importe correspondiente a la suma de anticipos a proveedores por adquisición de bienes y prestación de servicios de **\$5,545,613.70** pesos.

3.2).- La cuenta de anticipos a contratistas por obras públicas a corto plazo por **\$157,067,046.75** pesos, este saldo lo integra los importes de los entes ejecutores de obra y contratistas por los recursos entregados en calidad de anticipos y/o estimaciones para la realización de las obras públicas, y que son afectados presupuestalmente, al momento de la presentación de la comprobación respectiva.

3.3).- Otros derechos a recibir en bienes o servicios a corto plazo por un saldo de **\$4,988,396.46** pesos, corresponden a los recursos entregados en calidad de anticipos a cuenta de consumos de agua a las Comisiones del Estado.

Nombre de la Cuenta	2020
ANTICIPO A PROVEEDORES POR ADQUISICIÓN DE BIENES Y PRESTACIÓN DE SERVICIOS	\$5,545,613.70
ANTICIPO A CONTRATISTAS POR OBRAS PUBLICAS A CORTO PLAZO	\$157,067,046.75
OTROS DERECHOS A RECIBIR BIENES O SERVICIOS A CORTO PLAZO	\$4,988,396.46
Derechos a recibir bienes o servicios	\$167,601,056.91



Almacenes \$ 1,876,731.44

4.1).- El saldo de la cuenta de almacén por **\$1,876,731.44** pesos, se compone de los valores existentes de materiales (útiles de oficina, equipos menores de tecnologías de la información, material de limpieza, combustibles, lubricantes y aditivos), son los bienes que se tiene para el uso en el accionar ordinario, para ser consumidos en la operación normal del gobierno, este inventario en almacén constituye las partidas del activo corriente que están listas para un eventual consumo, es decir, toda aquella mercancía que se encuentra en almacén valorada al costo de adquisición, la oficialía mayor lleva a cabo bajo el esquema de compras consolidadas, el insumo de los bienes de alto consumo, se encuentra actualmente algunos saldos en depuración, partiendo de la base del análisis que deberá realizar cada ejercicio la oficialía mayor quien tendrá que aportar los elementos par hacer los ajustes necesarios a esta cuenta.

Nombre de la Cuenta	2020
MATERIALES Y ÚTILES DE OFICINA	\$1,211,685.63
MATERIALES, ÚTILES Y EQUIPOS MENORES DE TECNOLOGÍAS DE LA INFORMACIÓN Y COMUNICACIONES	\$603,776.64
MATERIAL DE LIMPIEZA	-\$416,816.09
COMBUSTIBLES, LUBRICANTES Y ADITIVOS	\$478,085.26
Derechos a recibir bienes o servicios	\$1,876,731.44

Inversiones financieras a largo plazo \$ 1,400,389,660.83

5.1).- El saldo de la cuenta fideicomisos, mandatos y contratos análogos por **\$1,394,345,904.83** pesos, se encuentra integrado principalmente por la integración de los movimientos realizados en los fideicomisos (NAFINSA crédito COFIDAN pavimentación de calles, Banorte crédito Penal Hongo, Banorte crédito Poder Judicial, Banorte Crédito Prospera, NAFINSA crédito Bancomer Prospera, NAFINSA crédito Bancomer Consolida, NAFINSA Banobras créditos cupón cero, crédito Banamex Saneamiento Financiero, Banco Intercam, Fideicomisos escuelas de calidad, FOAPES, FOVINBC, PRONABES, CONACYT, reserva por crédito Bancomer, FIDEM, FONDOS-BC, plan de beneficios y Bursametrica, estos saldos son los registros de movimientos de los ingresos y egresos operados a través de los Fideicomisos de Administración y Pago de la Deuda, lo mismo que los registros realizados a través de los Fideicomisos sin estructura orgánica que se han incorporado en cumplimiento a las disposiciones de la Ley General de Contabilidad Gubernamental.

5.2).- La cuenta de participaciones y aportaciones de capital por **\$6,043,756.00** pesos, está integrado principalmente por las aportaciones a capital a largo plazo en el sector público y representa el saldo de la compra de acciones en participación que adquirió el Gobierno del Estado en ejercicios pasados, se encuentran pendiente de análisis y cancelación de alguno saldos en esta cuenta.

Nombre de la Cuenta	2020
FIDEICOMISOS, MANDATOS Y CONTRATOS ANÁLOGOS	\$1,394,345,904.83
PARTICIPACIONES Y APORTACIONES DE CAPITAL	\$6,043,756.00
Inversiones financieras a largo plazo	\$1,400,389,660.83

Derechos a recibir efectivo o equivalentes a largo plazo \$ 36,093,274.74

6.1).- El saldo de la cuenta derechos a recibir efectivo o equivalentes a largo plazo por **\$36,093,274.74** pesos, se encuentra integrado los montos de deudores diversos a largo plazo por procesos jurídicos que el gobierno promovió y de los cuales se encuentran en un proceso de espera de sus resoluciones correspondientes.

Nombre de la Cuenta	2020
DEUDORES DIVERSOS A LARGO PLAZO	\$36,093,274.74
Inversiones financieras a largo plazo	\$36,093,274.74



Bienes inmuebles, infraestructura y construcciones en proceso \$ 41,054,352,776.03

7.1).- El saldo de la cuenta terrenos por \$30,592,600,697.45 pesos, se encuentra integrado por los terrenos edificados (con construcciones), así como lo correspondiente al concepto de lotes baldíos que se encuentran con saldos dentro de los registros contables estos corresponden a todo el estado.

7.2).- La cuenta de edificios no habitacionales con un monto de \$5,845,985,299.17 pesos, se integra por los conceptos de registros históricos por altas de bienes como escuelas, edificios públicos, áreas verdes suscritas al gobierno, parques e instalaciones deportivas todos estos bienes se encuentran en todo el estado.

7.3).- El saldo de la cuenta contable de infraestructura por \$81,137,159.39 pesos, se encuentra integrado por instalaciones registradas de manera histórica del Gobierno del Estado como (aeroportuaria, de agua potable, saneamiento, hidroagrícola y de control de inundaciones, etc)., estas se encuentran en todo el estado

7.4).- La cuenta de construcciones en proceso en bienes de dominio público por \$318,742,426.66 pesos, corresponden a edificaciones habitacional en proceso que a su conclusión son incorporadas al patrimonio jurídico del Estado y/o en su defecto, se catalogan como obras no capitalizables para su tratamiento contable de cancelación correspondiente.

7.5).-La cuenta de construcciones en proceso en bienes propios por \$3,698,376,681.36 pesos, se encuentra integrado por la edificación habitacional en proceso, edificación no habitacional, construcción de obras, obras de urbanización en proceso, instalación y equipamiento en construcciones en proceso, y construcciones en proceso bienes propios, que a su conclusión son incorporadas al patrimonio jurídico del Estado y/o en su defecto, se catalogan como obras no capitalizables para su tratamiento contable de cancelación correspondiente.

7.6).- La cuenta de otros bienes inmuebles por \$517,510,512.00 pesos, corresponde a otros bienes inmuebles en proceso de regularización, adquisición de terrenos de parte de Gobierno del Estado., así como de saldos remanentes de bienes que formaron parte de Convenios de Reconocimiento y Dación de pago.

Nombre de la Cuenta	2020
TERRENOS	\$30,592,600,697.45
EDIFICIOS NO HABITACIONALES	\$5,845,985,299.17
INFRAESTRUCTURA	\$81,137,159.39
CONSTRUCCIONES EN PROCESO EN BIENES DE DOMINIO PÚBLICO	\$318,742,426.66
CONSTRUCCIONES EN PROCESO EN BIENES PROPIOS	\$3,698,376,681.36
OTROS BIENES INMUEBLES	\$517,510,512.00
Bienes inmuebles, infraestructura y construcciones en proceso	\$41,054,352,776.03



Bienes muebles \$2,871,359,585.02

8.1).- El saldo de la cuenta mobiliario y equipo de administración por \$869,894,259.24 pesos, se encuentra integrado por muebles de oficina y estantería, equipos de cómputo y tecnológicos de la información, equipos y aparatos audiovisuales y aparatos deportivos.

8.2).- La cuenta de mobiliario y equipo educacional y recreativo con un monto de \$90,297,213.45 pesos, se integra por los conceptos de equipo fotográfico y de video.

8.3).- El saldo de la cuenta equipo e instrumental médico y de laboratorio \$123,126,626.11 pesos, se encuentra integrado por el monto de equipo e instrumental médico y de laboratorio requerido para proporcionar los servicios médicos, hospitalarios y demás actividades de salud e investigación científica y técnica.

8.4).- Vehículos y equipo de transporte por \$873,652,702.30 pesos, este saldo se representa por toda clase de equipo de transporte terrestre, ferroviario, aéreo, aeroespacial, marítimo, lacustre, fluvial y auxiliar de transporte.

8.5).- La cuenta de equipo de defensa y seguridad por \$43,331,704.26 pesos, corresponde precisamente a los equipos de defensa y seguridad "Recepción de armamento pendiente", son los registros de adquisiciones 2012 y a la fecha, que no pasa por resguardo de inventario de almacén, ya que se regula por disposiciones específicas del orden federal.

8.6).- El saldo de maquinaria, otros equipos y herramientas por \$870,159,025.78 pesos, se encuentra integrado por la maquinaria y el equipo agropecuario, el equipo industrial, la maquinaria y el equipo de construcción, los sistemas de aire acondicionado y calefacción, los equipos generadores de electricidad, equipo de comunicación y telecomunicación y las herramientas.

8.7).- La cuenta de colecciones, obras de arte y objetos valiosos con un monto de \$4,402.00 pesos, Representa el monto de bienes artísticos, obras de arte, objetos valiosos y otros elementos coleccionables.

8.8).- La cuenta de activos biológicos por \$893,651.88 pesos, se integra por el monto de toda clase de especies animales y otros seres vivos, tanto para su utilización en el trabajo como para su fomento, exhibición y reproducción.

Nombre de la Cuenta	2020
MOBILIARIO Y EQUIPO DE ADMINISTRACIÓN	\$869,894,259.24
MOBILIARIO Y EQUIPO EDUCACIONAL Y RECREATIVO	\$90,297,213.45
EQUIPO E INSTRUMENTAL MÉDICO Y DE LABORATORIO	\$123,126,626.11
VEHÍCULOS Y EQUIPO DE TRANSPORTE	\$873,652,702.30
EQUIPO DE DEFENSA Y SEGURIDAD	\$43,331,704.26
MAQUINARIA, OTROS EQUIPOS Y HERRAMIENTAS	\$870,159,025.78
COLECCIONES, OBRAS DE ARTE Y OBJETOS VALIOSOS	\$4,402.00
ACTIVOS BIOLÓGICOS	\$893,651.88
Bienes muebles	\$2,871,359,585.02

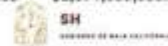

Activos intangibles \$ 195,128,086.03

9.1).- El saldo de la cuenta software por **\$25,264,523.06** pesos, se encuentra integrado por el conjunto de programas informáticos y representa el monto de paquetes y programas de informática, para ser aplicados en los sistemas administrativos y operativos computarizados del ente público que permiten ejecutar diversas tareas y acciones en el gobierno.

9.2).- La de patentes, marcas y derechos con un monto de **\$10,000.00** pesos, corresponde al saldo registrado por marcas propiedad del gobierno cuáles y representa el monto de patentes, marcas y derechos, para el desarrollo de las funciones del ente público.

9.3).- El saldo de la cuenta licencias por **\$169,853,562.97** pesos, se encuentra integrado por las licencias informáticas y se representa por el monto de permisos informáticos e intelectuales.

Nombre de la Cuenta	2020
SOFTWARE	\$25,264,523.06
PATENTES, MARCAS Y DERECHOS	\$10,000.00
LICENCIAS	\$169,853,562.97
Activos intangibles	\$195,128,086.03

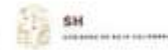

Depreciación, deterioro y amortización acumulada de bienes -\$6,502,977,948.90

10.1).- El saldo de la cuenta depreciación acumulada de bienes inmuebles por **-\$4,091,747,693.05** pesos, representa el monto de la disminución periódica del valor nominal de inmuebles, derivado de su uso o desgaste que han sufrido los inmuebles de gobierno (depreciación acumulada de edificios públicos en el Estado).

10.2).- La cuenta de depreciación acumulada de infraestructura por **-\$61,509,399.61** pesos, representa el monto de la disminución periódica del valor nominal de infraestructura, derivado de su uso o desgaste que han sufrido.

10.3).- El saldo de la cuenta depreciación acumulada de bienes muebles **-\$2,178,510,942.55** pesos, representa el monto de la disminución periódica del valor nominal de los bienes muebles, derivado de su uso o desgaste (muebles de oficina y estantería, equipos de cómputo y de tecnologías de la información, equipos y aparatos audiovisuales, médico y de laboratorios, equipos de transporte, equipos de defensa y seguridad social, maquinaria y equipo industrial, sistemas de aire acondicionado, etc).

10.4).- El saldo de la cuenta depreciación acumulada de activos biológicos **-\$626,166.95** pesos, representa el monto de la pérdida o disminución del valor de los activos biológicos, incluyendo los que están en proceso de crianza o reproducción, independientemente de su venta. Integra los montos acumulados de ejercicios fiscales anteriores.

10.5).- El saldo de la cuenta depreciación acumulada de activos intangibles **-\$170,583,746.74** pesos, Representa el monto de consumo gradual de los activos intangibles (licencias informáticas).

Nombre de la Cuenta	2020
DEPRECIACIÓN ACUMULADA DE BIENES INMUEBLES	-\$4,091,747,693.05
DEPRECIACIÓN ACUMULADA DE INFRAESTRUCTURA	-\$61,509,399.61
DEPRECIACIÓN ACUMULADA DE BIENES MUEBLES	-\$2,178,510,942.55
DETERIORO ACUMULADO DE ACTIVOS BIOLÓGICOS	-\$626,166.95
AMORTIZACIÓN ACUMULADA DE ACTIVOS INTANGIBLES	-\$170,583,746.74
Depreciación, deterioro y amortización acumulada de bienes	-\$6,502,977,948.90

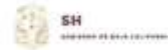

PASIVO

Cuentas por pagar a corto plazo \$ 10,725,163,420.70

11.1).- El saldo de la cuenta servicios personales por pagar a corto plazo **\$607,323,241.59** pesos, se integra por las remuneraciones por pagar al personal de carácter permanente a corto plazo (Burocracia, Magisterio, Pensión Humanitaria), remuneraciones adicionales y especiales por pagar a corto plazo, seguridad social y seguros por pagar a corto plazo (ISSSTECALI), otras prestaciones sociales y económicas por pagar a corto plazo (plan de beneficios),

11.2).- La cuenta de proveedores por pagar a corto plazo por **\$1,706,705,407.04** pesos, este saldo se integra por proveedores por adquisición de bienes, contratos y servicios, tramites transitorios, tramites de pagos de retenciones a través del proceso de nóminas, aportaciones por pagar al sindicato, aseguradoras, prestamos de ISSSTECALI, y otras deudas por pagar a corto plazo por tramites de reembolso de capital e intereses por pagos de la deuda.

11.3).- El saldo de la cuenta contratistas por obras públicas por pagar a corto plazo por **\$119,409,647.96** pesos, se integra por los conceptos de contratistas por obras públicas en bienes de dominio público por pagar a corto plazo, y por el saldo de contratistas por obras publicas en bienes propios por pagar corto.

11.4).- El saldo de la cuenta participaciones y aportaciones por pagar a corto plazo por **\$1,305,013,074.76** pesos, corresponde a las aportaciones de los Ayuntamientos del Estado al fideicomiso ZOFEMAT (zona federal marítimo terrestre), y a los convenios de las cuentas por pagar como ICIC, y el concepto convenio de 5 al millar recurso destinado a la contraloría,

11.5).- El saldo de la cuenta transferencias otorgadas por pagara a corto plazo por **\$3,707,843,839.30** pesos, corresponde a las transferencias internas asignadas al sector público como las transferencias a Poderes y Entidades Paraestatales, al concepto de subsidios organismos autónomos y ayudas sociales como becas entre otras.

Nombre de la Cuenta	2020
SERVICIOS PERSONALES POR PAGAR A CORTO PLAZO	\$607,323,241.59
PROVEEDORES POR PAGAR A CORTO PLAZO	\$1,706,705,407.04
CONTRATISTAS POR OBRAS PÚBLICAS POR PAGAR A CORTO PLAZO	\$119,409,647.96
PARTICIPACIONES Y APORTACIONES POR PAGAR A CORTO PLAZO	\$1,305,013,074.76
TRANSFERENCIAS OTORGADAS POR PAGAR A CORTO PLAZO	\$3,707,843,839.30



11.6).- El saldo de la cuenta de intereses, comisiones y otros gastos de la deuda pública por pagar a corto plazo **\$30,152,961.36** pesos, se integra por intereses sobre préstamos de deuda pública interna por pagar a corto plazo, así como a los gastos de la deuda pública por pagar a corto plazo por el concepto de calificadoras (HR Ratings, Moodys).

11.7).- La cuenta de retenciones y contribuciones por pagar a corto plazo por **\$459,162,514.20** pesos, este saldo se integra por las retenciones de impuestos por pagar del Impuesto Sobre la Renta por relación laboral, arrendamientos y honorarios profesionales, así como a otras retenciones y contribuciones (cuotas sindicales burocracia y magisterio, descuentos judiciales).

11.8).- El saldo de la cuenta devoluciones de ley de ingresos por pagar a corto plazo por **\$10,095,838.64** pesos, se integra principalmente por el saldo a favor de la Tesorería de la Federación por los saldos TESOFE, que se le está cubriendo paulatinamente a través del esquema de pago a través de la liquidación mensual de la constancia de compensación del rendimiento de los ingresos coordinados, y que corresponde a saldos a cargo del Estado, incluyendo las cargas financieras correspondientes.

11.9).- El saldo de otras cuentas por pagar a corto plazo **\$2,779,456,895.85** pesos, corresponde a los préstamos recibidos a corto plazo de Instituciones Financieras (Banco HSBC, Banorte, Bansi).

Nombre de la Cuenta	2020
INTERESES, COMISIONES Y OTROS GASTOS DE LA DEUDA PÚBLICA POR PAGAR A CORTO PLAZO	\$30,152,961.36
RETENCIONES Y CONTRIBUCIONES POR PAGAR A CORTO PLAZO	\$459,162,514.20
DEVOLUCIONES DE LA LEY DE INGRESOS POR PAGAR A CORTO PLAZO	\$10,095,838.64
OTRAS CUENTAS POR PAGAR A CORTO PLAZO	\$2,779,456,895.85
	\$10,725,163,420.70



Porción a corto plazo de la deuda pública a largo plazo \$ 109,951,125.99

12.1).- El saldo de la cuenta porción a corto plazo de la deuda pública a largo plazo por **\$109,951,125.99** pesos, se encuentra integrada por varios créditos de los cuales algunos son cupón cero del sistema penitenciario (juicios orales), así como los créditos contratados para el refinanciamiento de la deuda pública de ejercicios anteriores.

Nombre de la Cuenta	Monto
BANAMEX \$1,645 MDP	14,527,761.99
BANAMEX \$755 MDP	6,667,937.99
BANORTE \$3,000 MDP	26,494,397.99
HSBC \$600 MDP	5,298,879.99
BANOBRAS \$4,000 MDP	35,324,305.97
BANOBRAS \$315 MDP	21,637,842.06
Monto total	\$109,951,125.99

Fondos y bienes terceros en garantía y/o administración a corto plazo \$ 172,522,696.64

13.1).- El saldo de la cuenta fondos y bienes terceros en garantía y/o administración a corto plazo por **\$172,522,696.64** pesos, se encuentra integrado por otras aportaciones para obra representa las aportaciones para obra pública y son recursos no presupuestales de convenios suscritos para la realización de obras o acciones específicas, intereses de fondos de terceros son los rendimientos financieros que se generan durante la vigencia del manejo de los recursos convenidos., depósitos de fianzas penales en los diferentes Municipios, recaudación de terceros es el registro por administración de recursos con un fin específico, y/o en su defecto que son recaudados por el estado, pero que sin embargo pertenecen a otras dependencias del sector gobierno (Junta de Urbanización).

Nombre de la Cuenta	Monto
FONDOS DE FIDEICOMISOS, MANDATOS Y CONTRATOS ANÁLOGOS A CORTO PLAZO	\$4,385,814.08
OTROS FONDOS DE TERCEROS EN GARANTÍA Y/O ADMINISTRACIÓN A CORTO PLAZO	\$168,136,882.56
Monto total	\$172,522,696.64



Otros pasivos a corto plazo \$ 1,682,745,286.41

14.1).- El saldo de la cuenta otros pasivos a corto plazo por **\$1,682,745,286.41** pesos, se encuentra integrado por el registro temporal de los ingresos financieros que se recaudan por vías alternas a las oficinas centrales de recaudación de Gobierno (portal de gobierno, instituciones bancarias, etc...), y que una vez identificado el tipo de contribución al cual corresponden, se reclasifican a las cuentas del ingreso correspondiente, la recaudación por participaciones.

Se refiere al registro de los ingresos por concepto de anticipos a cuenta de las participaciones federales que envía la Federación al Estado y que se confrontan una vez que se realiza el rendimiento de los ingresos coordinados federales, para determinar en su caso, un saldo a cargo o a favor del Estado.

Nombre de la Cuenta	Monto
INGRESOS POR CLASIFICAR	\$320,134,658.71
RECAUDACIÓN POR PARTICIPAR	\$1,362,610,627.70
Monto total	\$1,682,745,286.41

Deuda pública a largo plazo \$ 12,269,415,843.61

16.1).- El saldo de la cuenta deuda pública a largo plazo **\$12,269,415,843.61** pesos, se encuentra integrada por varios créditos de los cuales algunos son cupón cero del sistema penitenciario (juicios orales), así como los créditos contratados para el refinanciamiento de la deuda pública de ejercicios anteriores.

Nombre de la Cuenta	Monto
PROGRAMA FINANCIERO 2014	-\$33,211.08
FINANCIAMIENTO SANTANDER	-\$435,676
CUPÓN CERO SISTEMA DE JUSTICIA PENAL	\$849,316,538.67
REFINANC. BANAMEX P02-0520050	\$1,624,137,178.51
REFINANC. BANAMEX P02-0520051	\$745,424,481.51
REFINANC. BANORTE P02-0520052	\$2,952,795,121.01
REFINANC. HSBC P02-0520053	\$592,390,460.01
REFINANC. BANOBRAS P02-0520054	\$3,949,269,736.01
REFINANC. BANOBRAS P02-0520055	\$1,556,551,214.97
Monto total	\$ 12,269,415,843.61

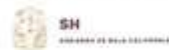

Notas al Estado de Variación en la Hacienda Pública

HACIENDA PÚBLICA/PATRIMONIO \$ 16,898,374,612.51

17.1).- El saldo de la cuenta aportaciones por \$18,863,545,652.90 pesos, representa los recursos aportados en efectivo o en especie, con fines permanentes de incrementar la Hacienda Pública/Patrimonio.

17.2).- El saldo de la cuenta donaciones de capital por \$2,855,571,455.85 representa el monto de las transferencias de capital, en dinero o en especie, recibidas de unidades gubernamentales u otras Instituciones, con el fin de dotar al gobierno de activos necesarios para su funcionamiento.

17.3).- El saldo de la cuenta resultado del ejercicio (ahorro/desahorro) por \$-1,000,418,542.08 pesos, representa el monto del resultado de la gestión del ejercicio, respecto de los ingresos y gastos corrientes.

17.4).- El saldo de la cuenta resultado de ejercicios anteriores por \$-13,135,965,019.36 pesos, representa el monto correspondiente de resultados de la gestión acumulados provenientes de ejercicios anteriores.

17.5).- El saldo de la cuenta revaluó de bienes inmuebles por \$13,493,455,200.13 pesos, representa el importe de la actualización acumulada de los bienes inmuebles.

17.6).- El saldo de la cuenta rectificaciones de resultados de ejercicios anteriores por \$-4,177,814,134.91 pesos, representan la afectación por las partidas materiales de acuerdo con los lineamientos que emita el CONAC. Por Cambios en Políticas Contables que representan ajustes en el importe de un activo o de un pasivo y a los cambios por Errores Contables que corresponden a la corrección de las omisiones, inexactitudes e imprecisiones de registros en los estados financieros de los entes públicos, o bien por los registros contables extemporáneos, por correcciones por errores aritméticos, por errores en la aplicación de políticas contables, así como la inadvertencia o mala interpretación de hechos.

Nombre de la Cuenta	2020
APORTACIONES	\$18,863,545,652.90
DONACIONES DE CAPITAL	\$2,855,571,455.85
RESULTADO DEL EJERCICIO (AHORRO/DESAHORRO)	-\$1,000,418,542.08
RESULTADO DE EJERCICIOS ANTERIORES	-\$13,135,965,019.36
REVALÚO DE BIENES INMUEBLES	\$13,493,455,200.13
RECTIFICACIÓN DE RESULTADOS DE EJERCICIOS ANTERIORES	-\$4,177,814,134.91
TOTAL HACIENDA PÚBLICA / PATRIMONIO	\$16,898,374,612.53



Notas al Estado de Actividades

INGRESOS

Ingresos y otros beneficios \$ 60,701,388,312.18

Ingresos de la gestión

18.1).- Ingresos por impuestos por \$5,653,982,593.94 pesos, son las contribuciones establecidas en Ley que deben pagar las personas físicas y morales, y que son distintas de las aportaciones de seguridad social, contribuciones de mejoras y derechos. (Impuestos sobre los ingresos, Impuesto sobre el patrimonio, Impuesto sobre nóminas, Impuestos ecológicos, Accesorios de los impuestos, Otros impuestos).

18.2).- Ingresos por cuotas y aportaciones de seguridad social por \$1,824,599.56

18.3).- Ingresos por contribuciones de mejoras \$12,374,658.38 pesos, son las establecidas en Ley a cargo de las personas físicas y morales que se beneficien de manera directa por obras públicas (por programas como el PIPCA, por junta de mejoras, FICOTIRO).

18.4).- Ingresos por productos \$637,375,210.55 pesos, son los ingresos por concepto de uso y aprovechamiento de bienes, Rendimientos financieros Ramo 33, Ingresos Financieros que generan las cuentas bancarias de los entes públicos, Ingresos Financieros por recursos federales

18.5).- Ingresos por derechos por \$1,216,430,901.48 pesos, son las contribuciones establecidas en Ley por el uso o aprovechamiento de los bienes del dominio público, así como por recibir servicios que presta el Estado en sus funciones de derecho público, excepto cuando se presten por organismos descentralizados u órganos desconcentrados cuando en este último caso, se trate de contraprestaciones que no se encuentren previstas en las leyes correspondientes. También son derechos las contribuciones a cargo de los organismos públicos descentralizados por prestar servicios exclusivos del Estado.

18.6).- Ingresos por aprovechamientos \$124,153,926.02 pesos, son los ingresos que se perciben por funciones de derecho público, cuyos elementos pueden no estar previstos en una Ley sino, en una disposición administrativa de carácter general, provenientes de multas e indemnizaciones no fiscales, reintegros, juegos y sorteos, donativos, Aprovechamientos centros de abastecimiento CERESOS, otros aprovechamientos de gastos de ejecución.

Nombre de la Cuenta	Monto
Impuestos	\$5,653,982,593.94
Cuotas y aportaciones	\$1,824,599.56
Contribuciones de mejoras	\$12,374,658.38
Derechos	\$1,216,430,901.48
Productos	\$637,375,210.55
Aprovechamientos	\$124,153,926.02
Monto total	\$7,546,141,889.93



Participaciones y aportaciones, convenios, incentivos derivados de colaboración, transferencias, asignaciones y subsidios

19.1).- El saldo de la cuenta de participaciones y aportaciones por **\$49,833,155,379.62** pesos, representa los recursos que reciben las Entidades Federativas y los Municipios por concepto de participaciones (fondo del impuesto sobre la renta, fondo de estabilización de los ingresos para Entidades Federativas FEIEF), aportaciones (fondo de aportaciones para nómina educativa y gasto operativo FONE, fondo de aportaciones para los servicios de salud, fondo de aportaciones para el fortalecimiento de Entidades Federativas), convenios (convenios de protección social en salud REPS, otros convenios Comisión Nacional Forestal CONAFOR, programa apoyo infraestructura cultural de los Estados), incentivos derivados de la colaboración fiscal (resarcimiento ISAN, compensación de REPECOS-INTERMEDIOS).

19.1).- El saldo de la cuenta de transferencias, asignaciones, subsidios y ayudas por **\$3,182,904,549.79** pesos, representa el importe de los ingresos destinados en forma directa o indirecta a los sectores público, privado y externo por conceptos de subsidios al sector educación (subsidio UABC, subsidio programa escuelas tiempo completo, subsidio al programa fortalecimiento a la calidad educativa), subsidios sector salud (Hospital Materno Infantil, SIAFASPE), subsidio sector desarrollo social (subsidio CFE, FOTRADIS), subsidio sector infraestructura (FIES, CNA, APAUR, PROAGUA).

Nombre de la Cuenta	Monto
PARTICIPACIONES Y APORTACIONES	49,833,155,379.62
TRANSFERENCIAS, ASIGNACIONES, SUBSIDIOS, AYUDAS	3,182,904,549.79
Monto total	\$53,016,059,929.41

Otros ingresos y beneficios

20.1).- El saldo de la cuenta de otros ingresos y beneficios varios por **\$39,186,492.84** pesos, representa el importe de los otros ingresos y beneficios que se derivan de transacciones y eventos inusuales, como los ingresos financieros (intereses ganados fondos FOVIMBC, de FOAPES, becas manutención PRONABES, escuelas de calidad PEC, fondos BC), así como de diferencias en el tipo de cambio a favor en efectivo.

Nombre de la Cuenta	Monto
OTROS INGRESOS Y BENEFICIOS VARIOS	\$39,186,492.84



EGRESOS

Gastos y Otras Pérdidas \$ 61,701,806,854.26

Gastos de funcionamiento

21.1).- Servicios Personales por **\$13,843,834,950.16** pesos, corresponde al el importe del gasto por remuneraciones del personal de carácter permanente y transitorio, y las obligaciones que de ello se deriven (sueldos base al personal permanente, eventual, primas de vacaciones, gratificaciones fin de año, compensaciones, aportaciones de seguridad social, pago de indemnizaciones, prestaciones contractuales y estímulos al personal).

21.2).- Materiales y Suministros por **\$408,824,604.62** pesos, corresponde al importe del gasto por toda clase de insumos y suministros requeridos para la prestación de bienes y servicios y para el desempeño de las actividades administrativas (material de administración, emisión de documentos, y artículos oficiales, alimentos y utensilios para personas, materiales y artículos de construcción y reparación, productos químicos, farmacéuticos y de laboratorio, combustible, lubricantes, materiales para seguridad, herramientas, refacciones y accesorios menores).

21.3).- Servicios Generales por **\$2,188,856,683.47** pesos, corresponde al el importe del gasto por todo tipo de servicios que se contraten con particulares o Instituciones del propio sector público; así como los servicios oficiales requeridos para el desempeño de actividades (servicios básicos, servicios profesionales, técnicos, servicios financieros, servicios de instalación, reparación y mantenimiento, servicios de comunicación social y publicidad, servicios de traslados y viáticos, gastos de orden social y cultural, otros servicios generales).

Nombre de la Cuenta	Monto
SERVICIOS PERSONALES	\$13,843,834,950.16
MATERIALES Y SUMINISTROS	\$408,824,604.62
SERVICIOS GENERALES	\$2,188,856,683.47
	\$16,441,516,238.25



Transferencias, asignaciones, subsidios y otras ayudas

22.1).- Asignaciones al sector público por **\$6,406,286,392.93** pesos, corresponde al importe de las asignaciones al Poder legislativo, al Poder Judicial y Órganos Autónomos (Universidad Autónoma del Estado de Baja California, Instituto Estatal Electoral de Baja California, Comisión Estatal de los Derechos Humanos de Baja California).

22.2).- Transferencias internas otorgadas a Entidades Paraestatales no empresariales y no financieras por **\$25,325,260,238.73** pesos, corresponde al importe de asignaciones internas, que no implican las contraprestaciones de bienes o servicios, destinadas a Entidades Paraestatales no empresariales y no financieras, con el objeto de financiar gastos inherentes a sus funciones. Estas entidades cuentan con personalidad jurídica propia y en general se les asignó la responsabilidad de proveer bienes y servicios a la comunidad.

22.3).- Subsidios y Subvenciones, Ayudas sociales por **\$1,034,047,275.21** pesos, corresponde al importe de las asignaciones que los entes públicos otorgan a personas, Instituciones y diversos sectores de la población para propósitos sociales (ayudas sociales a personas, fideicomiso FOAPES, FOVIMBC, FIDEM, FONDOS-BC, BECAS e Instituciones sin fines de lucro).

22.4).- Pensiones y jubilaciones por **\$278,986,016.62** pesos, corresponde al importe de asignaciones para el pago a pensionistas y jubilados o a sus familiares, que cubre el Gobierno, o bien el Instituto de Seguridad Social correspondiente, conforme al régimen legal establecido, así como los pagos adicionales derivados de compromisos contractuales a personal retirado (pensión humanitaria)

Nombre de la Cuenta	Monto
ASIGNACIONES AL SECTOR PÚBLICO	6,406,286,392.93
TRANSFERENCIAS INTERNAS OTORGADAS A ENTIDADES PARAESTATALES NO EMPRESARIALES Y NO FINANCIERAS	25,325,260,238.73
SUBSIDIOS Y SUBVENCIONES, AYUDAS SOCIALES	1,034,047,275.21
PENSIONES Y JUBILACIONES	278,986,016.62
	\$33,044,579,923.49



Participaciones y aportaciones

23.1).- Participaciones de las Entidades Federativas a los Municipios por **\$6,667,609,457.58** pesos, corresponde al importe de recursos que corresponden a los Municipios que se derivan del Sistema Nacional de Coordinación Fiscal, de conformidad a lo establecido por la Ley de Coordinación Fiscal.

23.2).- Aportaciones de las Entidades Federativas a los Municipios por **\$3,103,645,961.61** pesos, corresponde al importe de recursos que corresponden a los Municipios que se derivan del Sistema Nacional de Coordinación Fiscal, de conformidad a lo establecido por la Ley de Coordinación Fiscal.

23.3).- Convenios de descentralización por **\$95,993,821.00** pesos, corresponde al importe de recursos asignados a un ente público y reasignado por éste a otro a través de convenios para su ejecución (saldo a favor por la aplicación del recursos del 5 al millar).

Nombre de la Cuenta	Monto
PARTICIPACIONES DE LAS ENTIDADES FEDERATIVAS A LOS MUNICIPIOS	6,667,609,457.58
APORTACIONES DE LAS ENTIDADES FEDERATIVAS A LOS MUNICIPIOS	3,103,645,961.61
CONVENIOS DE DESCENTRALIZACIÓN	95,993,821.00
	\$9,867,249,240.19

Intereses, comisiones , y otros gastos de la deuda pública

24.1).- Intereses de la deuda pública interna por **\$1,244,089,723.29** pesos, corresponde al importe a cubrir el pago de intereses derivados de los diversos créditos o financiamientos contratados a plazo con Instituciones Financieras, pagaderos en el país.

Nombre de la Cuenta	Monto
INTERESES DE LA DEUDA PÚBLICA INTERNA	\$1,244,089,723.29



Otros gastos y pérdidas extraordinarias

25.1).- Estimaciones, depreciaciones, deterioros, obsolescencia y amortizaciones por **\$736,417,628.24** pesos, corresponde al importe de gastos por depreciaciones que corresponde aplicar, por concepto de disminución del valor derivado del uso de los bienes inmuebles y muebles, deterioros de los activos biológicos, obsolescencias y amortizaciones de activos intangibles (software, licencias).

25.2).- Otros gastos por **\$1,541,466.99** pesos, corresponde al importe por diferencias en el tipo de cambio negativas en efectivo o equivalentes, otros gastos que se realizan para su operación, que no están contabilizadas en los rubros anteriores, así como a "otros gastos varios", que reportan los fideicomisos públicos sin estructura, que se registran en libros de gobierno.

Nombre de la Cuenta	Monto
ESTIMACIONES, DEPRECIACIONES, DETERIOROS, OBSOLESCENCIA Y AMORTIZACIONES	736,417,628.24
OTROS GASTOS	1,541,466.99
	\$737,959,095.23

Inversión Pública No Capitalizable

26.0).- Inversión Pública No Capitalizable por **\$366,412,633.81** pesos.



Notas al Estado de Flujos de Efectivo

Efectivo y Equivalentes:

2020	
Efectivo en Bancos-Tesorería	716,935,170.09
Efectivo en Bancos- Dependencias	108,473.78
Inversiones temporales. Hasta 3 meses.	159,999.96
Fondos con afectación específica	1,182,109.02
Depósitos de fondos de terceros y otros	1,046,436.94
Otros efectivos y equivalentes	399,184.12
	719,811,373.91

Conciliación flujo de efectivo

Ahorro/Desahorro del ejercicio -(1,000,418.00)

(+) Origen de los recursos:

Disminución en derechos a recibir efectivo o equiv.	651,698.00	
Disminución en almacenes	551.00	
Disminución en bienes muebles	719,176.00	
Disminución en activos intangibles	6,560.00	
Incremento en fondos de terceros en garantía	30,022.00	
Incremento en otros pasivos de corto plazo	135,463.00	
Incremento en deuda pública de largo plazo	395,735.00	
Incremento en donaciones de capital	124,638.00	
Disminución en rectificación de resultados de ejs. ant	9,876.00	
Incremento en revaluos	5,907,894.00	7,981,611.00

(-) Aplicación de los recursos:

Incremento en derechos a rec. Bienes o Servicios.	38,815.00	
Incremento en inversiones financieras a LP.	247,929.00	
Incremento en bienes inmuebles, infraestruct. Obras	6,364,092.00	
Disminución en depr. deterioro, amort. bienes	131,286.00	
Disminución en documentos por pagar	301.00	
Disminución en cuentas por pagar a C.P.	673,359.00	
Disminución en porción a C.P. de la deuda p.	257,394.00	
Incremento en rectificación de resultados de ejs. ant	126,933.00	7,842,109.00

Efectivo, equiv. efvo. Inicio ejercicio 1,580,727.00
 Efectivo, equiv. efvo. Final ejercicio 719,811.00



Conciliación entre los ingresos presupuestales y contables, así como entre los egresos presupuestarios y los gastos contables.

Conciliación entre los ingresos presupuestarios y contables. 01/01/2020 al 31/12/2020.

1. Ingresos presupuestarios		72,207,748,594.60
2. Más ingresos contables no presupuestarios		93,914,348.58
Incremento por variación de inventarios	0.00	
Disminución del exceso de estimaciones por pérdida, det.	0.00	
Disminución del exceso de provisiones	0.00	
Otros ingresos y beneficios varios	39,186,492.84	
Otros ingresos contables no presupuestarios	<u>54,727,855.74</u>	
3. Menos ingresos presupuestarios no contables		11,600,274,631.00
Productos de capital	0.00	
Aprovechamientos de capital	15,554,383.63	
Ingresos derivados de financiamiento	11,584,720,247.37	
Otros ingresos presupuestarios no contables	<u>0.00</u>	
4. Ingresos contables		60,701,388,312.18



Conciliación entre los egresos presupuestarios y los gastos contables.		01/01/2020 al 31/12/2020.
1. Total de egresos (presupuestarios)		73,148,689,660.04
2. Menos egresos presupuestarios no contables		12,855,539,980.65
Mobiliario y equipo de administración	26,819,477.41	
Mobiliario y equipo educacional y recreativo	4,150,610.50	
Equipo e instrumental médico y de laboratorio	333,519.12	
Vehículos y equipo de transporte	24,999,991.48	
Equipo de defensa y seguridad	605,520.00	
Maquinaria, otros equipos y herramienta	50,191,877.71	
Activos biológicos	0.00	
Bienes inmuebles	104,032,009.73	
Activos intangibles	11,978,432.32	
Obra pública en bienes propios	279,980,960.86	
Obra pública en bienes de dominio público	362,351,507.06	
Acciones y participaciones de capital	0.00	
Compra de títulos y valores	0.00	
Inversiones en fideicomisos, mandatos y otros	543,716,841.18	
Provisiones para contingencias y otras erogaciones	0.00	
Amortización de la deuda pública	<u>11,446,379,233.28</u>	
Adeudos de ejercicios fiscales anteriores (ADEFAS)		
3. Más gasto contables No Presupuestales		1,408,633,398.12
Estimaciones, depreciaciones, amortizaciones	736,417,628.24	
Provisiones	0.00	
Disminución de inventarios	0.00	
Aumento por insuficiencia de estimaciones	0.00	
Aumento por insuficiencia de provisiones	0.00	
Otros gastos	1,541,468.99	
Otros gastos contables No presupuestales	304,261,669.08	
Obra No capitalizable	<u>366,412,633.81</u>	
4. Total de gasto contable		61,701,783,077.51



NOTAS DE MEMORIA (CUENTAS DE ORDEN)

CUENTAS DE ORDEN CONTABLE

Avales y Garantías

Cuentas de Naturaleza Deudora:

7.3.1.1. Organismos descentralizados*	2,251,746,149.65
7.3.3.1. Pólizas de fianza de obra	298,612,013.75

Cuentas de Naturaleza Acreedora:

7.3.2.1. Organismos descentralizados	2,251,746,149.65
7.3.4.1. Pólizas de fianza de obra	298,612,013.75

*Formando parte del saldo de "organismos descentralizados", se contiene el importe de \$567,087,147.33, correspondiente a la Comisión del Agua de Baja California, del proyecto (APPS) de la Planta Desalinizadora de San Quintín.

Obligaciones Contingentes.

Deuda Pública No Avalada.

Cuentas de naturaleza deudora:

7.7.1.1. Municipios del Estado	4,481,743,926.85
7.7.1.2. Organismos Descentralizados	707,518,958.74

Cuentas de naturaleza acreedora:

7.7.2.1. Municipios del Estado	4,481,743,926.85
7.7.2.2. Organismos Descentralizados	707,518,958.74

Aportaciones a Fideicomisos:

Cuentas de naturaleza deudora:

7.7.3.1 Aportaciones a fideicomisos	3,685,000.00
-------------------------------------	--------------

Cuentas de naturaleza acreedora:

7.7.4.1 Fideicomisos sportados	3,685,000.00
--------------------------------	--------------



Apoyos Otorgados:

Cuentas de Naturaleza Deudora:

7.8.1.1. Proyectos productivos por cobrar 178,598,245.00

Cuentas de Naturaleza Acreedora:

7.8.2.1. Proyectos productivos por cobrar 178,598,245.00

Cuentas por cobrar:

Cuentas de naturaleza deudora:

7.9.1.1. Junta de urbanización 194,162,674.38

7.9.1.2. Promotora Tijuana 12,176,981.18

7.9.1.3. Fideicomiso Tijuana-Rosarito 2000 1,877,671,099.00

7.9.1.4. Cartera de créditos fiscales estatales 6,383,019.68

Cuentas de naturaleza acreedora:

7.9.2.1. Junta de Urbanización 194,162,674.38

7.9.2.2. Promotora Tijuana 12,176,981.18

7.9.2.3. Fideicomiso Tijuana-Rosarito 2000 1,877,671,099.00

7.9.2.4. Cartera de créditos fiscales estatales 6,383,019.68

CUENTAS DE ORDEN PRESUPUESTARIAS

Ley de Ingresos:

8.1.1.1. Ingreso estimado 53,928,153,290.00

8.1.2.1. Ingreso por ejecutar (18,350,948,591.06)

8.1.3.1. Modificaciones a la Ley de Ingresos (71,353,286.46)

8.1.5.1. Ingreso recaudado 72,207,748,594.60

Presupuesto de egresos:

8.2.1.1. Egreso aprobado 53,928,153,290.00

8.2.2.1. Egreso por ejercer 1,570,841,506.47

8.2.3.1. Modificaciones al presupuesto de egresos 21,959,949,350.39

8.2.4.1. Egreso comprometido 1,168,571,474.62

8.2.5.1. Egreso devengado (0.74)

8.2.6.1. Egreso ejercido 4,267,691,416.43

8.2.7.1. Presupuesto de egresos pagado 66,880,998,243.61



NOTAS DE GESTIÓN ADMINISTRATIVA

1.- INTRODUCCIÓN

Como Poder Ejecutivo, se tiene el compromiso de cumplir cabalmente con las disposiciones que establecen los criterios generales que regirán la Contabilidad Gubernamental y la emisión de la información financiera, con el fin de lograr su adecuada armonización, para facilitar el registro y la fiscalización de los activos, pasivos, ingresos y gastos, y en general, contribuir a medir la eficacia, economía y eficiencia del gasto e ingresos públicos. Permitiendo que el destino y aplicación de los recursos se encuentre de acuerdo a la situación social, económica y política de la Entidad, así como a los requerimientos que demandan los bajacalifornianos, permitiendo la implementación de acciones que logren la eficiencia tributaria e idoneidad del gasto.

2.- PANORAMA ECONÓMICO Y FINANCIERO

Según los criterios generales de política económica para el 2020, emitidos por la Secretaría de Hacienda y Crédito Público, aprobado por el Congreso de la Unión, se estimaron que para el ejercicio fiscal 2020, el crecimiento del producto interno bruto sería de entre 1.5 a 2.5%, la cotización de la mezcla mexicana del petróleo se estimó en 49.0, y un tipo de cambio en promedio de 19.9 por dólar.

Ante dicho escenario, el Poder Ejecutivo se esfuerza en la diaria labor del quehacer gubernamental, y continúa trabajando en el desarrollo de nuevas actividades que permitan mantener y mejorar el nivel de vida de los bajacalifornianos.

3.- AUTORIZACIÓN E HISTORIA

FECHA DE CREACIÓN DEL ENTE

El Estado de Baja California parte integrante e inseparable de la Federación constituida por los Estados Unidos Mexicanos, fue creado por Decreto publicado en el Periódico Oficial de fecha 30 de enero de 1952.

El Estado es libre y soberano en todo lo concerniente a su régimen interior, sin más limitaciones que las que establece la Constitución Política de los Estados Unidos Mexicanos. Su forma de Gobierno es Republicana, Representativa y Popular.

El Gobierno del Estado se divide, para su ejercicio, en tres poderes: El Legislativo, el Ejecutivo y el Judicial; los cuales actúan separada y libremente, pero cooperando en forma armónica a la realización de los fines del Estado.

Lo anterior, se norma en una serie de ordenamientos legales que en su conjunto regulan y mantienen el orden y seguridad de sus habitantes, estableciendo derechos y obligaciones a los mismos.

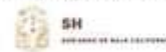

La base de la división territorial y de la organización política y administrativa del Estado, es el municipio libre, contando el mismo con cinco Municipios que son:

Mexicali, Tijuana, Ensenada, Tecate y Playas de Rosarito.

Los principales ordenamientos legales que rigen y norman las funciones administrativas del Estado son:

Constitución Política del Estado Libre y Soberano de Baja California, Ley Orgánica de la Administración Pública Estatal, Presupuesto de Egresos del Estado de Baja California, Ley de Hacienda del Estado de Baja California, Ley de Ingresos del Estado de Baja California, Código Fiscal, Ley de Adquisiciones, Arrendamientos y Servicios para el Estado de Baja California, Ley de Obras Públicas, Equipamientos, Suministros y Servicios Relacionados con la Misma del Estado de Baja California, Ley de Coordinación Fiscal, Ley de Presupuesto y Ejercicio del Gasto Público, Ley de Fiscalización y Rendición de Cuentas del Estado de Baja California y sus Municipios, Ley de las Entidades Paraestatales, Ley General de Bienes del Estado de Baja California, Ley que Regula los Financiamientos y Obligaciones para la Disciplina Financiera del Estado de Baja California y demás ordenamientos legales que en su conjunto norman sus objetivos y actuación como Entidad Federativa.

PRINCIPALES SERVIDORES PÚBLICOS

Los principales servidores públicos responsables del manejo y administración de la Cuenta Pública, por el período comprendido del primero de enero al 31 de diciembre de 2020, son los siguientes:

Gobernador Constitucional del Estado

Jaime Bonilla Valdez

Secretario General de Gobierno

Amador Rodríguez Lozano

Secretario de Hacienda del Estado

01/01/2020 al 14/04/2020.- Adalberto González Higuera
15/04/2020 al 29/04/2020.- Víctor González Verduzco
30/04/2020 al 31/12/2020.- Rodolfo Castro Valdez

Subsecretario de Egresos

01/01/2020 al 05/06/2020.- Jorge Raciél Medina Moreno
09/06/2020 al 31/12/2020.- Gustavo Alfonso Cerecedo Diego

Subsecretaria de Ingresos

Norma Olga Angelica Alcalá Pescador

Director de Presupuesto

Miguel Ángel Tapia Miranda

Director de Contabilidad Gubernamental

Leo Ibarra Cervantes



4.- ORGANIZACIÓN Y OBJETO SOCIAL.

- Ejercicio fiscal: 2020
- En cuanto a las contribuciones que como Gobierno del Estado está obligado a retener. Se está obligado a retener el Impuesto Sobre la Renta.
- Estructura organizacional básica (Organigrama General del Poder Ejecutivo):

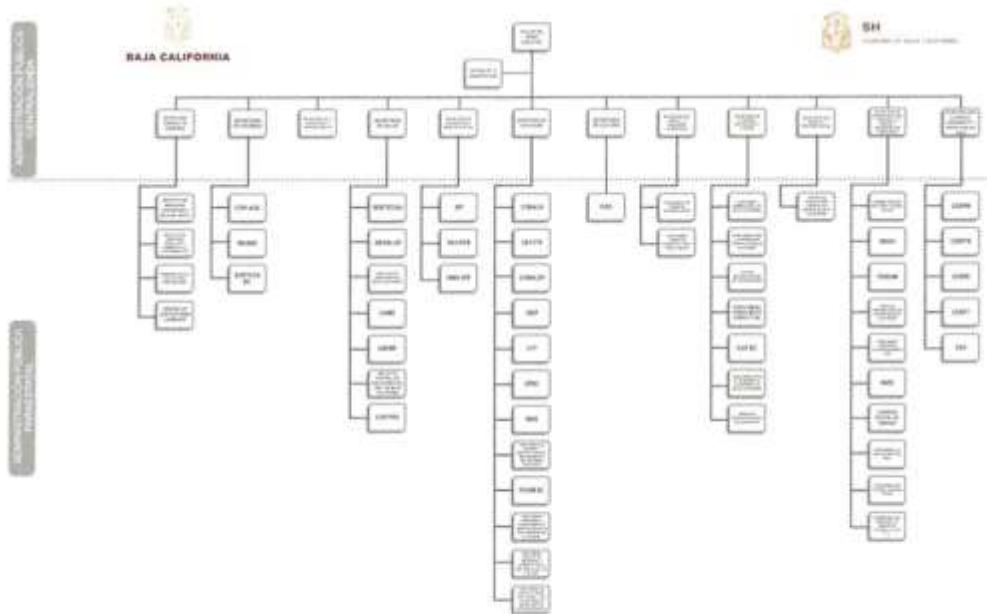

5.- BASES DE PREPARACIÓN DE LOS ESTADOS FINANCIEROS

La información financiera de Gobierno del Estado se elaboró apegándose a la Ley General de Contabilidad Gubernamental (LGCC), así como a lo establecido en las Normas Contables y lineamientos emitidos por el órgano de coordinación para la Armonización de la Contabilidad Gubernamental en este caso el Consejo Nacional de Armonización Contable (CONAC). Así como utilizando las demás disposiciones legales aplicables.

La normatividad aplicada para el reconocimiento, valuación y revelación para el registro de los bienes muebles e inmuebles son a costo de adquisición, los bienes inmuebles se actualizan a valor catastral, y las donaciones de bienes se registran a valor de histórico o de avalúo.

Así mismo en la preparación de la información financiera se observó la aplicación de los Postulados Básicos de Contabilidad Gubernamental.

6.- POLÍTICAS DE CONTABILIDAD SIGNIFICATIVAS

Respecto al método utilizado para la actualización del valor de los bienes inmuebles, se realiza sobre la base de valores catastrales.

En tratándose del tema de depreciaciones, amortización y estimaciones de cuentas incobrables, habremos de informar que los efectos contables registrados fueron realizados tomando en consideración las principales reglas de registro y valoración del patrimonio emitidos por el CONAC.

Cabe hacer mención que se realizan las revisiones de las distintas cuentas de la contabilidad para en dado caso proceder a efectuar las reclasificaciones, depuraciones y cancelaciones de saldos correspondientes las cuales se revelan en la contabilidad.



7.- POSICIÓN EN MONEDA EXTRANJERA Y PROTECCIÓN POR RIESGO CAMBIARIO

Respecto a los Activos en moneda extranjera se enlistan a continuación los saldos contables de disponibilidades bancarias al 31/12/2020:

		Santander-Serfin. Moneda extranjera. Cuenta Recaudadora	
11122	1	82500149733 recaudadora Mexicali	309,426.76
11122	2	Complementaria 82500149733 recaudadora Mexicali	5,863,234.84
		Bbva-Bancomer. Moneda extranjera. Cuenta de Gasto	
11124	1	0140972924 productiva Dlls. Crédito Japonés	2,237.28
11124	2	Complementaria 0140972924 Productiva Dlls.	42,395.34
		HSBC. Moneda extranjera.	
11128	1	7001721968 Recaudadora Mexicali	19,153.34
11128	2	Complementaria 7001721968 Recaudadora Mexicali	362,930.89
		Banca AFIRME. Moneda extranjera. Cuenta recaudadora	
111212	1	166114233 Recepción cheques y efectivo	3,977.57
111212	2	Complementaria166114233 Recepción cheques y efectivo	75,369.78
		BANORTE. Moneda extranjera. Recaudadora Mexicali	
111214	1	0146825598 Recaudadora Mexicali	12,105.16
111214	2	Complementaria 0146825598. Recaudadora Mexicali	229,377.04



8.- REPORTE ANALÍTICO DEL ACTIVO

En lo que respecta a Lineamientos de Depreciación, se observó para su aplicación contable las disposiciones contenidas en los acuerdos emitidos por el CONAC, de principales reglas de registro y valoración del patrimonio, en las cuales se contiene este tema.

Diario Oficial de la Federación 15 de Agosto de 2012.

"Guía de vida útil estimada y Porcentajes de Depreciación"

Cta	Concepto	Años	% Depr.
1.2.3	Bienes inmuebles, Infraestructura y construcciones en proceso		
1.2.3.2	Viviendas	50	2
1.2.3.3	Edificios no habitacionales	30	3.3
1.2.3.4	Infraestructura	25	4
1.2.3.9	Otros bienes inmuebles	20	5
1.2.4	Bienes muebles		
1.2.4.1	Mobiliario y equipo de administración		
1.2.4.1.1	Muebles de oficina y estantería	10	10
1.2.4.1.2	Muebles, excepto de oficina y estantería	10	10
1.2.4.1.3	Equipo de cómputo y de tecnologías de la información	3	33.3
1.2.4.1.9	Otros mobiliarios y equipos de administración	10	10
1.2.4.2	Mobiliario y equipo educacional y recreativo		
1.2.4.2.1	Equipos y aparatos audiovisuales	3	33.3
1.2.4.2.2	Aparatos deportivos	5	20
1.2.4.2.3	Cámaras fotográficas y de video	3	33.3
1.2.4.2.9	Otro mobiliario y equipo educacional y recreativo	5	20
1.2.4.3	Equipo e instrumental médico y de laboratorio		
1.2.4.3.1	Equipo médico y de laboratorio	5	20
1.2.4.3.2	Instrumental médico y de laboratorio	5	20

Cta	Concepto	Años	% Depr.
1.2.4.4	Equipo de transporte		
1.2.4.4.1	Automóviles y equipo terrestre	5	20
1.2.4.4.2	Carrocerías y remolques	5	20
1.2.4.4.3	Equipo aeroespacial	5	20
1.2.4.4.4	Equipo ferroviario	5	20
1.2.4.4.5	Embarcaciones	5	20
1.2.4.4.9	Otros equipos terrestres	5	20
1.2.4.5	Equipo de defensa y seguridad	-	-
1.2.4.6	Maquinaria, otros equipos y herramientas		
1.2.4.6.1	Maquinaria y equipo agropecuario	10	10
1.2.4.6.2	Maquinaria y equipo industrial	10	10
1.2.4.6.3	Maquinaria y equipo de construcción	10	10
1.2.4.6.4	Sistemas de aire acondicionado, calefacción y refrigeración industrial y comercial	10	10
1.2.4.6.5	Equipo de comunicación y telecomunicación	10	10
1.2.4.6.6	Equipos de generación eléctrica, aparatos y accesorios eléctricos	10	10
1.2.4.6.7	Herramientas y máquinas-herramienta	10	10
1.2.4.6.9	Otros equipos	10	10
1.2.4.8	Activos Biológicos		
1.2.4.8.1	Bovinos	5	20
1.2.4.8.2	Porcinos	5	20
1.2.4.8.3	Aves	5	20
1.2.4.8.4	Ovinos y caprinos	5	20
1.2.4.8.5	Peces acuicultura	5	20
1.2.4.8.6	Equinos	5	20
1.2.4.8.7	Especies menores y de zoológico	5	20
1.2.4.8.8	Árboles y plantas	5	20
1.2.4.8.9	Otros activos biológicos	5	20

FIDEICOMISOS PÚBLICOS:

- Respecto a los Fideicomisos públicos sin estructura orgánica que son aportados de recursos por el Poder Ejecutivo del Estado, y en cumplimiento a las disposiciones contenidas en la Ley General de Contabilidad Gubernamental, es que a partir del ejercicio 2015 se incorporaron en los registros de Gobierno los saldos contables iniciales y a partir de 2016, los registros correspondientes a los ingresos y gastos de los recursos aportados.

Fideicomisos:

- Fideicomiso para la operación del programa denominado "Escuelas de Calidad" (PEC).
 - Fideicomiso de inversión y administración para el programa especial de financiamiento a la vivienda para el magisterio del estado de Baja California (FOVIMBC).
 - Fideicomiso público de administración e inversión denominado para el programa nacional de becas y financiamiento para estudios de tipo superior en el estado de Baja California (PRONABES-BC).
 - Fideicomiso para el establecimiento del fondo de apoyo al programa tecnologías educativas y de la información para el magisterio de educación básica (FOAPES).
 - Fideicomiso Empresarial de Baja Cfa. (FIDEM).
 - Fideicomiso Fondos BC.
 - Fideicomiso 3070 Banco INTERCAM.
 - Fideicomiso 3199 Banco INTERCAM.
 - Fideicomiso del plan múltiple de beneficios de los trabajadores del Estado.
 - Fideicomiso CONACYT.
 - Fideicomiso Distritos de Regeneración Económica.
- Relativo a los fideicomisos de fondos metropolitanos, informamos que los registros contables que se realizan a la fecha, se encuentran implícitos en la contabilidad de este Poder Ejecutivo, toda vez que operan actualmente sólo con recursos de fuentes federales, los cuales son recepcionados y entregados mediante la afectación de cuenta contable de naturaleza acreedora. Se adjunta la información proporcionada por la Institución Fiduciaria, correspondiente al periodo que se informa.

Contratos Análogos:

1. Fideicomiso irrevocable de administración y pago de gobierno del estado (NAFIN)
2. Fideicomiso irrevocable de administración y pago de gobierno del estado (SANTANDER)



10.- REPORTE DE LA RECAUDACIÓN

Se muestra el estado analítico de los ingresos, de forma separada de los ingresos locales de los federales

Fuentes del ingreso	Recaudado:
Ingresos derivados de financiamiento	\$ 11,584,720,247.37
Impuestos	5,653,982,593.94
Contribuciones de mejoras	12,374,658.38
Derechos	1,216,430,901.48
Productos	637,375,210.55
Aprovechamientos	135,258,857.60
Fuentes estatales	\$19,240,142,469.32
Participaciones y aportaciones	49,833,155,379.62
Transferencias, asignaciones, subsidios y otras ayudas	3,134,450,745.66
Fuentes federales	\$52,967,606,125.28
Total al 31/12/2020	\$72,207,748,594.60

11.- INFORMACIÓN SOBRE LA DEUDA PÚBLICA Y EL REPORTE ANALÍTICO DE LA DEUDA PÚBLICA

ACREEDOR	IMPORTE ORIGINAL EN PESOS	SALDO POR PAGAR	OBJETO O DESTINO	No DE INSCRIPCIÓN S.H.C.P.	FECHA DE VENCIMIENTO	PORC DE PART.	FIDEIC.	INSTITUCIÓN FIDUCIARIA
BANOBRAS (JUIC. ORALES I)	397,764,519.00	396,769,448.00	C.CERO 2211	P02-0815113	31/10/2035	0.80%	80356-13	NACIONAL FIN.
BANOBRAS (JUIC. ORALES II)	291,004,096.00	253,984,610.00	C.CERO 2211	P02-0116003	29/04/2036	0.60%	80356-18	NACIONAL FIN.
BANOBRAS (JUIC. ORALES III)	113,622,403.00	94,016,665.00	C.CERO 2211	P02-1216070	27/04/2037	0.30%	80356-19	NACIONAL FIN.
BANOBRAS (JUIC. ORALES IV)	143,124,567.00	102,965,126.00	C. CERO 2211	P02-0217005	09/06/2037	0.30%	80356-20	NACIONAL FIN.
BANOBRAS	2,450,084,920.84	1,582,665,025.68	REESTRUCTURA	P02-0520055	06/05/2040	7.87%	F-2002326	SANTANDER
BANOBRAS	4,000,000,000.00	3,964,594,041.98	REESTRUCTURA	P02-0520054	06/05/2040	12.85%	F-2002326	SANTANDER
BANORTE	3,000,000,000.00	2,988,446,700.00	REESTRUCTURA	P02-0520052	01/05/2040	9.64%	F-2002326	SANTANDER
HSBC	600,000,000.00	597,689,340.00	REESTRUCTURA	P02-0520053	05/05/2040	1.93%	F-2002326	SANTANDER
BANAMEX	755,000,000.00	752,082,419.50	REESTRUCTURA	P02-0520051	05/05/2040	2.43%	F-2002326	SANTANDER
BANAMEX	1,645,000,000.00	1,638,664,940.50	REESTRUCTURA	P02-0520050	05/05/2040	5.28%	F-2002326	SANTANDER
TOTAL:	\$13,395,600,505.84	\$12,391,888,316.66						

*Fuente de la información: Estados de cuenta bancarios.

El importe (capital) de la deuda pública pagado durante este periodo que se informa fue de \$11,446'379,233.28 Contando para ello afectación en garantía de las participaciones federales, y recursos con motivo de la reestructura de créditos efectuada.

Los créditos denominados "Cupón Cero", son con cargo a la Federación.



12.- CALIFICACIONES OTORGADAS

Respecto a las calificaciones que ha sido objeto el Gobierno del Estado de Baja California se mencionan a continuación:

- La Opinión Crediticia otorgada por Fitch Ratings: **BBB+(mex)**
- La Opinión Crediticia otorgada por HR Ratings: **HR BBB+**

13.- CONTINGENCIAS Y COMPROMISOS

- Al periodo que se informa existe el reconocimiento de un saldo por pagar a ISSSTECALI de \$50,878,045.84, correspondiente a adeudos por juicios laborales.

• LIQUIDACION DE ADEUDOS CON LA UNIVERSIDAD AUTONOMA DE BAJA CALIFORNIA.-

En fecha 28 de octubre del presente, se suscribe de parte del "Ejecutivo Estatal", Convenio de reconocimiento de adeudos con la Universidad Autónoma de Baja California "UABC", hasta por un importe de \$1,761,804,115.70 (mil setecientos sesenta y un millones ochocientos cuatro mil ciento quince pesos 70/100 M.N.), como saldo total acumulado al 30 de enero de 2020. Determinándose para tales efectos el pago correspondiente. Toda vez que mediante acuerdo constitucional celebrado por el ejecutivo estatal celebrado con la universidad se han realizado las ampliaciones presupuestarias correspondientes de acuerdo al artículo 14 bis, del presupuesto de egresos del ejercicio 2020. Para los efectos de su cumplimiento, es que se opta por el mecanismo de cesión de los derechos de cobro la "UABC", como cedente con diferentes instituciones bancarias.



14.- PROCESO DE MEJORA

Como parte del proceso de instrumentación e implementación de las disposiciones contenidas en la Ley General de Contabilidad Gubernamental (LGCG), es que ya se cuenta con un manual de contabilidad gubernamental que permite llevar a cabo los registros de manera armonizada, para de esta forma dar debido cumplimiento a las disposiciones aplicables en materia contable.

15.- EVENTOS POSTERIORES AL CIERRE

En coordinación con el Órgano Interno de Control de la Secretaría de Hacienda, se continúa con las labores permanentes de integración y depuración de los saldos contables en libros de Gobierno.

Bajo protesta de decir verdad declaramos que los estados financieros y sus notas son razonablemente correctos y responsabilidad del emisor.



JOSCELIN ALEYDA DELGADO GALINDO
DIRECTORA DE CONTABILIDAD GUBERNAMENTAL





12 Preguntas

a) Preguntas y Respuestas 2019

I. EGRESOS

1. Capitulo Servicios Personales:

a) En la partida de Remuneraciones al Personal permanente, en el año 2019 se incrementó en \$ **1,719.82** millones de pesos en relación con el gasto del ejercicio fiscal 2018.

Haciendo notar que los aumentos del 2014 al 2018 fueron de \$ 994.00 millones de pesos en esta partida.

Además la partida de Otras Prestaciones Sociales y Económicas presenta una disminución de \$ **1,737.30** millones de pesos

Preguntamos:

Pregunta OBSERBC:

a) ¿Qué origen estos aumentos y disminuciones?

Respuesta Gobierno del Estado BC

Remuneraciones al personal permanente se incrementó al eliminar la partida 15408 plan de beneficios que aplicaba el factor de desgravamiento, en consecuencia la partida 11301 se ve incrementada con el importe que se venía cargando cada año a la partida plan de beneficios.

Otras prestaciones Sociales y Económicas tienen disminución ya que la partida 15408 que se incluye en estos conceptos se suprimió para el ejercicio 2019.

Pregunta OBSERBC:

b) ¿Cómo se justificaron jurídica y contablemente?

Respuesta Gobierno del Estado BC

La supresión de la partida 15408 se originó de la observación de la Auditoría Fiscal de la Federación ya que se omitía el pago de impuestos al aplicar un factor de desgravamiento al sueldo completo del empleado.

Pregunta OBSERBC:

c) ¿Autorizo el Congreso del Estado estas Modificaciones o Aumentos?

Respuesta Gobierno del Estado BC

El incremento de la partida 11301 nació con el presupuesto de egresos del 2019 autorizado por el congreso del estado el 27 de diciembre del 2018.

La disminución de la partida 15408 nació con el presupuesto de egresos 2019 autorizado por el congreso del estado el 27 de diciembre del 2018.

Pregunta OBSERBC:

d) ¿En qué meses del ejercicio 2019 se dieron estos aumentos y disminuciones?

Respuesta Gobierno del Estado BC

Partida 11301 y 15408 Nacieron con el presupuesto de Egresos del 2019 (Presupuesto Autorizado).

2. En el Capítulo de Servicios Generales:

a) La Partida de Servicios Profesionales, Científicos, Técnicos y Otros Servicios se ejerció un gasto en 2019 de \$376.22 millones de pesos.

Preguntamos:**Pregunta OBSERBC:**

a) ¿Qué origen este aumento?

Respuesta Gobierno del Estado BC

El grupo de gasto 33000- Servicios Profesionales, Científicos, Técnicos y Otros Servicios se ejerció de la siguiente manera.

Partida	Aprobado	Modificado	Ejercido
33101-SERVICIOS LEGALES Y ASESORIAS EN MATERIA JURIDICA , ECONOMICA Y CONTABLE	\$6,863,200.00	\$ 27,940,936.00	\$27,154,935.20
33102-HONORARIOS POR SERVICIOS DE AUDITORIAS	\$1,923,251.89	\$2,026,619.89	\$1,435,576.22
33103-GASTOS POR DOCUMENTACION DE SERVICIOS LEGALES	\$289,524.00	\$289,524.00	\$257,170.56
33201-SERVICIOS Y ASESORIAS EN MATERIA DE INGENIERIA, ARQUITECTURA Y DISEÑO	\$19,320.00	\$19,320.00	\$ -
33301-SERVICIOS DE CONSULTORIA ADMINISTRATIVA Y PROCESOS	\$901,600.00	\$1,407,568.25	\$1,209,881.22
33302-SERVICIOS DE CONSULTORIA EN TECNOLOGIAS DE LA INFORMACION	\$2,538,447.00	\$2,989,247.00	\$2,123,362.18
33303-SERVICIOS DE CONSULTORÍA CIENTIFICA Y TECNICA	\$552,000.00	\$ 972,161.73	\$433,961.73
33401-SERVICIOS DE CAPACITACION	\$3,350,519.78	\$14,891,585.21	\$13,526,126.40
33501-SERVICIOS DE INVESTIGACION CIENTIFICA Y DESARROLLO	\$498,040.92	\$3,897,381.69	\$3,033,657.20
33601-SERVICIOS DE APOYO ADMINISTRATIVO y FOTOCOPIADO	\$53,488.80	\$ 51,832.80	\$10,668.09
33602-SERVICIOS DE IMPRESIÓN	\$2,888,863.89	\$3,011,403.86	\$2,430,552.85
33604-OTROS SERVICIOS DE APOYO ADMINISTRATIVO	\$495,313.28	\$580,549.12	\$339,257.60
33701-GASTOS DE PROCURACION	\$14,440,000.09	\$ 19,440,000.09	\$ 19,440,000.01
33801-SERVICIO DE VIGILANCIA Y MONITOREO	\$17,503,148.15	\$ 19,145,016.87	\$ 17,650,061.64
33902-FOTOGRAFICOS	\$ 12,420.00	\$ 14,420.00	\$ -
33903-SUBROGACIONES	\$745,220.06	\$1,090,220.06	\$992,208.78
33905-OTROS SERVICIOS PROFESIONALES, CIENTIFICOS Y TECNICOS	\$ 170,750,982.55	\$292,008,304.82	\$242,700,527.14
33907-SERVICIOS POR EJECUCIÓN DE PROYECTOS DE ASOCIACIÓN PÚBLICO P	\$51,371,444.88	\$54,053,167.13	\$52,558,309.76
Total general	\$275,196,785.29	\$443,829,258.52	\$385,296,256.58

Como se puede observar en la tabla la partida que presenta en mayor incremento es la 33905 esto debe a la contratación de servicios consultoría externa, entre los que destacan los siguientes:

- Servicios de gestión integral de recursos financieros mediante procesos bancarios y/o fondos federales.
- Estudio sobre la situación de la deuda pública estatal en México y estudio sobre el comportamiento de la tasa de interés
- Estudio sobre reforma constitucional en materia de disciplina financiera de las entidades federativas y municipios; estudio sobre leyes de deuda pública de las entidades federativas y municipios
- Servicio proporcionado por 29 unidades inteligentes de servicios (Cajeros automáticos para la atención ciudadana) que incluyen: implementación, instalación, pruebas de operación y funcionalidad, monitoreo, soporte técnico y dotación de consumibles
- Implementación y desarrollo del "Diagnóstico de identidad vehicular para la seguridad de Baja California"
- Evaluación de programas federales y estatales.

Seguido por la partida 33101 destinada principalmente a los siguientes servicios:

- Servicio integral jurídico -financiero para el seguimiento, atención y solventación de los asuntos, procedimientos y acciones en trámite y que se generen, respecto del manejo, administración y ejercicio del gasto público federalizado, a fin de mantener el equilibrio financiero del Estado.
- Servicio profesional consistente en la asesoría, investigación, análisis, gestión, intervención, cabildeo, redacción, seguimiento y cualquier actividad inherente, derivada y necesaria que se suscite dentro de los diversos procedimientos llevados ante la suprema corte de justicia de la nación.

Solicitamos lo siguiente:

No se contestaron por parte del Gobierno del Estado BC

- a) Relación de los contratos que amparan el gasto de \$ 376.22 Ejercidos al 30 de diciembre del 2019, señalando lo siguiente:
 1. Nombre del contratado, Concepto de la prestación, Fecha Contratación, Fecha de la Licitación o adjudicación, Importe del contrato, Fecha de entrega del trabajo contratado y fechas de pago.
- c) Copia de las licitaciones o adjudicaciones directas que amparan estos gastos
- d) Copia de cada uno de los contratos de prestación de Servicios profesionales contratados en 2019
- e) Copia de las Justificación o Motivos por los que se efectuaron estas contrataciones como lo marca la ley correspondiente.
- f) Copia del informe final de cada uno de los contratos celebrados
- g) Copia de los pagos efectuados por estos conceptos durante el ejercicio fiscal 2019.

3. En el Capítulo de Deuda Pública se ejerció un concepto denominado “Gastos de la Deuda Pública” por \$ 13.54 millones de pesos.

Preguntamos:

Pregunta OBSERBC:

a) ¿Qué origino este gasto, a quien se le pago y cuál fue la justificación?

Respuesta Gobierno del Estado BC

Inciso b)

Pregunta OBSERBC:

b) ¿En qué fecha se efectuó este gasto?

Respuesta Gobierno del Estado BC

En la siguiente tabla se da respuesta al inciso a), cabe aclarar que el organismo trabajo con un cierre preliminar y al corte se tiene un egreso total de \$14,393,704.49 por Gastos de la Deuda, que se destina a la calificación la calidad crediticia del Gobierno del Estado.

FECHA DE PAGO	CONCEPTO	BENEFICIARIO	IMPORTE
27/02/2019	CALIFICACION DE CALIDAD CREDITICIA DE UN CREDITO BANCARIO ESTRUCTURADO POR UN MONTO DE HASTA \$1'244,000,000.00 (MIL DOSCIENTOS CUARENTA Y CUATRO MILLONES DE PESOS 00/100 MN) CON BANORTE	HR RATINGS DE MEXICO, S.A. DE	\$119,397.00
01/03/2019	PAGO DE ESTRUCTURA JURÍDICA Y FINANCIERA DE UNA LÍNEA DE CRÉDITO	MANALV SC	\$9,601,900.00
31/05/2019	HONORARIO DE CALIFICACION DE ENTIDAD CALIFICACION DE CALIDAD CREDITICIA DEL ESTADO DE BAJA CALIFORNIA	FITCH MEXICO SA DE CV	\$362,767.38
31/05/2019	CALIFICACION DE UN CREDITO BANCARIO POR UN MONTO DE HASTA \$370 MDP CON BBVA BANCOMER	FITCH MEXICO SA DE CV	\$145,106.95
31/05/2019	HONORARIO DE CALIFICACION DE UN CREDITO BANCARIO POR UN MONTO DE HASTA \$300 MDP CON SCOTIABANK	FITCH MEXICO SA DE CV	\$123,340.91
31/05/2019	HONORARIO DE CALIFICACION DE UN CREDITO BANCARIO POR UN MONTO DE HASTA 350 MDP CON BANORTE	FITCH MEXICO SA DE CV	\$123,340.91
31/05/2019	HONORARIO DE CALIFICACION DE UN CREDITO BANCARIO POR UN MONTO DE HASTA \$400 MDP CON BBVA BANCOMER	FITCH MEXICO SA DE CV	\$123,340.91
31/05/2019	HONORARIO DE CALIFICACION DE UN CREDITO BANCARIO POR UN MONTO DE HASTA \$2,100 MDP	FITCH MEXICO SA DE CV	\$676,923.93
31/05/2019	HONORARIO DE CALIFICACION DE 9 FINANCIAMIENTOS DEL ESTADO DE BAJA CALIFORNIA	FITCH MEXICO SA DE CV	\$1,088,302.14
21/05/2019	CALIFICACION DE CALIDAD CREDITICIA DE UN CREDITO BANCARIO ESTRUCTURADO POR UN MONTO DE \$1'156,870,00	HR RATINGS DE MEXICO, S.A. DE	\$122,048.36
21/05/2019	CALIFICACION DE CALIDAD CREDITICIA DE UN CREDITO BANCARIO ESTRUCTURADO POR UN MONTO DE HASTA \$421,96	HR RATINGS DE MEXICO, S.A. DE	\$122,048.36
21/05/2019	CALIFICACION DE CALIDAD CREDITICIA DE UN CREDITO BANCARIO ESTRUCTURADO POR UN MONTO DE HASTA \$200,00	HR RATINGS DE MEXICO, S.A. DE	\$122,048.36
21/05/2019	CALIFICACION DE CALIDAD CREDITICIA DE UN CREDITO BANCARIO ESTRUCTURADO POR UN MONTO DE HASTA \$1,223,	HR RATINGS DE MEXICO, S.A. DE	\$122,048.36
13/06/2019	CALIFICACION DE CALIDAD CREDITICIA DE UN CREDITO BANCARIO ESTRUCTURADO POR UN MONTO DE HASTA \$350'00	HR RATINGS DE MEXICO, S.A. DE	\$122,034.22
13/06/2019	CALIFICACION DE CALIDAD CREDITICIA DE UN CREDITO BANCARIO ESTRUCTURADO POR UN MONTO DE HASTA \$300,00	HR RATINGS DE MEXICO, S.A. DE	\$122,034.22
13/06/2019	CALIFICACION DE CALIDAD CREDITICIA DE UN CREDITO BANCARIO ESTRUCTURADO POR UN MONTO DE HASTA \$400,00	HR RATINGS DE MEXICO, S.A. DE	\$122,034.22
26/07/2019	CALIFICACION CREDITICIA DE UN CREDITO BANCARIO ESTRUCTURADO POR UN MONTO DE \$370,000,000.00 CON BBVA	HR RATINGS DE MEXICO, S.A. DE	\$145,378.93
30/07/2019	HONORARIOS DE OPINION CREDITICIA DE FINANCIAMIENTOS BANCARIOS POR UN MONTO DE HASTA \$8,420 MDP	FITCH MEXICO SA DE CV	\$174,000.00
31/12/2019	ANUALIDAD 2019 DE LA CALIFICACION DE EMISOR DEL ESTADO DE BANA CALIFORNIA	MOODYS DE MEXICO, S.A DE C.V.	\$388,946.84
31/12/2019	CALIFICACIÓN PRELIMINAR DE CALIDAD CREDITICIA DE UNA ESTRUCTURA DE DEUDA DE DIVERSAS INSTITUCIONES DE CREDITO	HR RATINGS DE MÉXICO, S.A. DE	\$204,995.20
31/12/2019	CALIFICACION DE CALIDAD CREDITICIA QUIROGRAFARIA DEL GOBIERNO DEL ESTADO DE BAJA CALIFORNIA	HR RATINGS DE MÉXICO, S.A. DE	\$139,955.35
31/12/2019	CALIFICACION DE CALIDAD CREDITICIA DE UN CREDITO BANCARIO ESTRUCTURADO POR UN MONTO DE HASTA \$1'224,0	HR RATINGS DE MÉXICO, S.A. DE	\$121,711.94
TOTAL			\$14,393,704.49

*Los montos marcados en amarillo suman los 13.54 millones que menciona el organismo en su pregunta.

II. Notas a los Estados Financieros al 31 de diciembre 2019

4. Página 1 aparece una cantidad con Saldo Negativo en la cuenta de Otros Ingresos por Recuperar **(\$ 611,071,499.42).**

Preguntamos:

Preguntas OBSERBC:

- ¿Por qué tiene saldo en Rojo una cuenta de ingresos?
- ¿Desde cuándo aparece esta cuenta con saldo en rojo?
- ¿Por qué no se han efectuado las conciliaciones o ajustes contables necesarios para que el saldo de esta cuenta sea el correcto?

Respuesta Gobierno del Estado BC

Página 1, Saldo negativo cuenta Otros Ingresos por Recuperar (\$ 611,071,499.42) la cifra no corresponde al cierre de la cuenta pública del 2019 ya que esta cuenta al cierre quedo saldada.

1-1-2-4-9 OTROS INGRESOS POR RECUPERAR \$ 0.00

5. Página 4 Fondo de Bienes de Terceros en Garantía y/o Administracion:

- Otras aportaciones para Obras \$ 63,464,642.27

Preguntamos:

Pregunta OBSERBC:

- ¿Qué significa esta cuenta y como se compone el saldo de esta cuenta?

Respuesta Gobierno del Estado BC

Página 4 Fondo de Bienes de terceros en garantía o Administración el saldo correcto al cierre de esa cuenta es de \$ 50,952062.26

El saldo de esta cuenta está integrado por las Aportaciones de Organismos para programas específicos. (Organismos de Agua, Isesalud, Sria de Seguridad y Organismos Federales.)

Cuenta	Descripción	Acumulado
2	PASIVO	
2.1	PASIVO CIRCULANTE	
2.1.6	FONDOS Y BIENES TERCEROS EN GARANTIA Y/O ADMINISTRACIÓN A CORTO PLAZO	
2.1.6.5	OTROS FONDOS DE TERCEROS EN GARANTIA Y/O ADMINISTRACIÓN A CORTO PLAZO	
2.1.6.5.2	OTRAS APORTACIONES PARA OBRA	
2.1.6.5.2.6	CONADE	\$1,571,974.35
2.1.6.5.2.7	COMISION ESTATAL DE SERVICIOS PUBLICOS DE MEXICALI	\$542.49
2.1.6.5.2.8	COMISION ESTATAL DE SERVICIOS PUBLICOS DE ENSENADA	\$13,703.60
2.1.6.5.2.9	COMISION ESTATAL DE SERVICIOS PUBLICOS DE TECATE	\$11,764.21
2.1.6.5.2.10	COMISION ESTATAL DE SERVICIOS PUBLICOS DE TIJUANA	\$109,951.76
2.1.6.5.2.16	ISESALUD	\$1,487,381.48
2.1.6.5.2.21	SECRETARIA DE SEGURIDAD PUBLICA	\$1,413,686.51
2.1.6.5.2.27	SEP/ PROG PESO A PESO 2010	\$414,340.59
2.1.6.5.2.28	SISTEMA EDUCATIVO ESTATAL	\$118,830.16
2.1.6.5.2.29	COMISION NACIONAL FORESTAL	\$662,415.80
2.1.6.5.2.31	S.C.T.	\$451.15

2.1.6.5.2.45	CONADE 2012	\$19,972.68
2.1.6.5.2.47	SEP-PESO A PESO 2012	\$126,723.70
2.1.6.5.2.50	FONEDIN TIJUANA	\$269,486.63
2.1.6.5.2.51	COMISION ESTATAL DEL AGUA	\$7,059.35
2.1.6.5.2.53	FONADIN FERROVIARIO	\$635,407.39
2.1.6.5.2.55	PROYECTOS DE DESARROLLO REGIONAL 2013	\$7,045.33
2.1.6.5.2.76	SEMARNAT 2013 ANEXO 30	\$99,999.60
2.1.6.5.2.78	SEP-AFE SUPERIOR 2013	\$7,162.92
2.1.6.5.2.93	PRONAPRED 2014	\$24,322.40
2.1.6.5.2.94	PROYECTOS DE DESARROLLO REGIONAL 2014	(\$276,048.95)
2.1.6.5.2.96	PROGRAMAS REGIONALES 2014	\$23,697.96
2.1.6.5.2.97	PESO A PESO 2014	\$31,113.12
2.1.6.5.2.100	COMISION NACIONAL DEL AGUA	\$1,931,436.53
2.1.6.5.2.102	SECRETARIA DE SALUD FEDERAL	\$211,667.72
2.1.6.5.2.103	SEP INST TEC 2008	\$121,364.24
2.1.6.5.2.110	SEP-INS-TEC 2014	\$114,952.64
2.1.6.5.2.123	C.N.A. PROGR AGUA POTABLE Y ALCANT. ZONAS RURALES 2015	\$12,265.00
2.1.6.5.2.131	SECRETARIA DEL MEDIO AMBIENTE Y RECURSOS NATURALES 2015	\$498.20
2.1.6.5.2.135	CONTING. ECONOMICAS DE INVERSION 2015	\$3,526,837.44
2.1.6.5.2.142	FONDO METROPOLITANO EJ. 2012 Y ANTERIORES	\$3,498,146.11
2.1.6.5.2.144	FONDO METROPOLITANO TIJUANA 2013	\$22,327.60
2.1.6.5.2.151	UNEME	\$8,196.05
2.1.6.5.2.157	FORTALECE 2016	\$1,241.10
2.1.6.5.2.164	FONDO DE PROTECCION SOCIAL EN SALUD 2015	\$30,090,930.96
2.1.6.5.2.165	PRONAPRED 2016	\$31,138.42
2.1.6.5.2.172	FORTALECIMIENTO FINANCIERO DE INVERSION 2016	\$1,160,058.42
2.1.6.5.2.174	FIDEIC. IMPL NSJP 2015 1RA ASIGNACION	\$289,972.82
2.1.6.5.2.175	FIDEIC. IMPL NSJP 2015 2DA ASIGNACION	\$2,350,218.66
2.1.6.5.2.179	PR 2016 1ERA ASIGNACION	\$47,914.08
2.1.6.5.2.182	PRO-EXOE 2016 MEDIA SUP (UPEMS-EST) U079	\$144,252.90
2.1.6.5.2.193	PDR 2016 2DA ASIGNACION (U128)	\$62,103.40
2.1.6.5.2.197	FORTALECIMIENTO FINANCIERO INVERSION 2017	\$361,210.66
2.1.6.5.2.201	FORTALECE 2017 1RA ASIGNACION	\$8,618.30
2.1.6.5.2.210	FORTALECE 2017 2DA ASIGNACION	\$1,363.65
2.1.6.5.2.214	FONDO PARA FRONTERAS-U085	\$123,819.71
2.1.6.5.2.219	FORTALECE 2017 3RA ASIGNACION	\$50,543.41
2.1.6.5.2.238	FDO METROPOLITANO MXL 2018	\$0.01
	Total Nivel 5	\$50,952,062.26

6. Página 4 En Otros Pasivos (Cuenta Contable 2.1.9) aparecen estos saldos:

Ingresos Recaudados por Clasificar	\$	14,818,451.11
Sobrantes en Declaración	\$	335,375.04
Depósitos Pendientes de Pago	\$	4,971,032.04
Sobrantes en corte de caja	\$	84,369.39
Diferencias en declaraciones	\$	955,635.18
Redondeos en pagos efectuados	\$	275,850.86
Impuestos cobrados por cuenta de la Federación	\$	1,439,926,808.72

Preguntamos:

Preguntas OBSERBC:

- a) ¿Cómo se describen estas cuentas?
- b) ¿Si son cuentas de ingresos por reclasificar aparecen con saldo negativo?
- c) ¿Si son sobrantes porque se registraron en pasivos?
- d) ¿Desde cuándo aparecen estas cuentas con saldo en rojo?
- e) ¿Por qué no se han efectuado las conciliaciones o ajustes contables necesarios para que el saldo de estas cuentas sea el correcto?
- f) ¿Qué significa Depósitos pendientes de pago?
- g) ¿Los ingresos cobrados de la Federación son Exigibles Si o No?
- h) ¿desde cuándo existen estos saldos a favor de la Federación?

Respuesta Gobierno del Estado BC

Estas cuentas corresponden a diferentes movimientos de los ingresos

El grupo de estas cuentas corresponde a los movimientos del pago de contribuciones fuera de recaudaciones centrales como pagos (electrónicos, quioscos, internet o por portal de gobierno) una vez que sea identificado el tipo el tipo de pago que realizó el contribuyente se hace la reclasificación necesaria según al concepto de la contribución respectiva o correspondiente.

En el caso de los sobrantes este tipo movimientos operan en distinto a la naturaleza de la cuenta , quedaron en este rubro por porque su contra cuenta seria la resultados del ingreso

7. Página 6 Gastos y Otras Perdidas:

- a) En “*Transferencias internas otorgadas a entidades Paraestatales No Empresariales y No Financieras*” por un importe de \$ 23,096,877,891.39 dice que representa el 40% del total de los gastos de este periodo que se informa, pero en el reporte de clasificación por Objeto en este capítulo tiene la cantidad de \$23,096,877,891.39 como ejercido al 31 de diciembre del 2019

Preguntamos:

Preguntas OBSERBC:

- a) ¿Por qué no coinciden las cantidades?
- b) ¿Cuál es la explicación de estas diferencias?

Respuesta Gobierno del Estado BC

En transferencias Internas otorgadas a Entidades paraestatales No empresariales y no Financieras el importe al cierre del ejercicio es de \$ 23,128,651,275.04 y representan el 39.35 %

5-2-1-2-1-1 TRANSFERENCIAS INTERNAS OTORGADAS A ENTIDADES PARAESTATALES NO EMPRESARIALES Y NO FINANCIERAS \$ **23,128,651,275.04**

8. Página 7 III. Notas a los Estados de Variación en la Hacienda Pública:

a) Afectaciones contables al auxiliar 3.2. “Hacienda Pública / Patrimonio Generado “, Existen cargos y abonos denominados Ajustes Contables *Diversos* por más de 187 mil millones de pesos

Preguntamos:

Preguntas OBSERBC:

- a) ¿Qué originan estos ajustes?
- b) ¿Porque estas cantidades tan Grandes?
- c) ¿Desde Cuándo son estos ajustes?
- d) ¿Por qué los denominan Diversos en lugar de un nombre más adecuado?

Respuesta Gobierno del Estado BC

Afectaciones Contables al auxiliar 3.2 Hacienda Pública patrimonio generado, existen cargos y abonos denominados Ajustes Contables Diversos por más de 187 mil millones de pesos.

Estas cuentas se vieron afectadas principalmente por las transferencias de obras que el Estado efectuó a la UABC y correspondían a los ejercicios anteriores, así mismo por por las correcciones de registros para comprobaciones de Obra pública, Oficialía, reclasificaciones de Registro presupuestales, reconocimiento de registros Conacyt, cancelaciones de cheques y correcciones de ejercicios anteriores.

9. Página 11 Cuentas por cobrar: **(Ver página 47)**

a) En Cuentas de Naturaleza Deudora y Acreedora dice FICOTIRO 2000 con saldo de \$ 1,877,671,099.00

Preguntamos:

No se contestaron por parte del Gobierno del Estado BC

- a) ¿A qué se debe esta cuenta y cuál es el motivo del saldo?
- b) ¿desde cuándo existe esta cuenta con este saldo?

b) Preguntas I Trimestre 2020

1.-Al 31 de Marzo de 2020 se hicieron modificaciones presupuestales en los capítulos de egresos por \$ 1,531.73 millones de pesos.

Preguntas:

- a) ¿En qué fecha se hicieron estas modificaciones presupuestales de egresos?
- b) ¿Por qué no existen modificaciones presupuestales en los ingresos para conservar el equilibrio presupuestal como lo señala la Ley de Presupuesto y Ejercicio del Gasto Público del Estado de Baja California?
- c) ¿En qué fecha el Congreso del Estado de Baja California autorizó estas modificaciones presupuestales? Y si nos pueden proporcionar copia de la autorización.

2.-El aumento en el presupuesto de Egresos en el capítulo de Servicios Generales fue de \$ 284.36 millones de pesos.

Preguntas:

- a) ¿En cuáles Partidas específicas fueron las modificaciones y cuál es el importe de cada una de ellas?
- b) ¿Al 31 de marzo del 2020 el capítulo de Servicios Generales lleva ejercido la cantidad de \$ 191.72 millones de pesos, cuál es la justificación y la necesidad de este aumento presupuestal?

3.-El aumento en el presupuesto de Egresos en el capítulo de Transferencias, Asignaciones y Subsidios y fue de \$ 1,080.75 millones de pesos.

Pregunta:

- a) ¿En cuáles Partidas específicas fueron las modificaciones y cuál es el importe de cada una de ellas?

4.-Con estas modificaciones presupuestales señala una diferencia deficitaria entre los ingresos y los egresos para 2020 de \$ 2,535.05 millones de pesos

Pregunta:

- a) ¿Cómo piensan subsanar este déficit para terminar el ejercicio fiscal 2020 sin Déficit?

5.- En el Capítulo de Servicios Generales:

a) La Partida de Servicios Profesionales, Científicos, Técnicos y Otros Servicios se ejerció un gasto a marzo del 2020 de \$44.22 millones de pesos.

Pregunta:

a) ¿Qué origino este aumento?

Solicitamos lo siguiente:

a) Relación de los contratos que amparan el gasto de \$ 44.22 Ejercidos al 31 de marzo del 2019, señalando lo siguiente:

1. Nombre del contratado, Concepto de la prestación, Fecha Contratación, Fecha de la Licitación o adjudicación, Importe del contrato, Fecha de entrega del trabajo contratado y fechas de pago.

c) Copia de las licitaciones o adjudicaciones directas que amparan estos gastos

d) Copia de cada uno de los contratos de prestación de Servicios profesionales contratados en 2020

e) Copia de las Justificación o Motivos por los que se efectuaron estas contrataciones como lo marca la ley correspondiente.

f) Copia del informe final de cada uno de los contratos celebrados

g) Copia de los pagos efectuados por estos conceptos durante el ejercicio fiscal 2020.

c) Preguntas del II Trimestre del 2020

1.-En la página XX de las Notas a los Estados Financieros en la Cuenta de ***Derechos a recibir efectivo o equivalentes***, en la Subcuenta Préstamos otorgados a corto plazo con un saldo de \$ 1,169,248,269.69 pesos que corresponde a montos por préstamos recuperables a Entidades Paraestatales.

Preguntas

- a) ¿Cómo se integra esta cantidad por cada una de las Entidades Paraestatales?
- b) ¿Qué Antigüedad tienen estos saldos?
- c) ¿Qué tasa de interés se les cobra por estos préstamos?
- d) ¿Quién autoriza estos Préstamos?
- e) ¿Qué tipo de convenios se celebran?
- f) ¿Estos préstamos fueron autorizados por los Consejos de Administración de cada Entidad Paraestatal?

2.-En la página XX de las Notas a los Estados Financieros en la Cuenta de ***Derechos a recibir efectivo o equivalentes***, en la Subcuenta Otros Derechos a recibir efectivo o equivalentes a corto plazo con un saldo de \$ 230,302,387.69 pesos que corresponden a diferentes deudores producto de convenios de transacciones del año 2014, así como de deudores diversos por afectaciones vía participaciones al Estado por incumplimiento de disposiciones de parte de organismos Paraestatales

Preguntas

- a) ¿Cómo se integra esta cantidad por cada uno de estos deudores diversos?
- b) ¿Qué Antigüedad tienen estos saldos?
- c) ¿Qué tasa de interés se les cobra a estos deudores?
- d) ¿Quién autoriza estos Préstamos?
- e) ¿Qué políticas de cobro se han implementado para recuperar estos créditos de convenios?
- f) ¿Qué acciones jurídicas se han realizado para la recuperación de estos créditos?
- g) ¿Si señalan que son convenios de transacciones del año 2014 porque están en Corto Plazo?

3.- Si el comportamiento de los Ingresos y Egresos se mantiene conforme a lo Presupuestado para el Segundo semestre del 2020 al finalizar el ejercicio fiscal se tendría un Déficit Presupuestal de \$ **2,168.53** millones de pesos

Preguntas

- a) ¿Qué políticas se establecerán en el segundo semestre del 2020 para no terminar con un déficit de operación?

d) Preguntas del III Trimestre del 2020

1.-En las Notas a los Estados Financieros como parte del Pasivo aparece el rubro de “ **Cuentas por Pagar a Corto Plazo** “ Subcuenta **Otras Cuentas por Pagar a Corto Plazo** con saldo de \$ 2,603,429,209.17 que en su descripción dice que corresponde a los prestamos recibidos a corto plazo de Instituciones Financieras. (Banco HSBC, Banorte y Bansi)

Preguntas

- a) ¿Qué fecha de vencimiento tienen estos créditos a corto plazo y cuando fueron contratados?
- b) ¿Qué tasa de intereses se fijó al momento de su contratación?
- c) ¿Se efectuó licitación pública para la contratación de estos créditos?

2.-Ingresos recaudados al III Trimestre suman un total de \$ 54,159.60 mp incluyendo el Refinanciamiento, que al compararlo con los Egresos ejercidos por un monto de \$ 50,916.38 mp resulta una operación con Superavit Presupuestal de **\$ 3,242.22 mp** al 30 de septiembre de 2020

Los Ingresos Presupuestados para el IV Trimestre de 2020 son \$ 13,447.30 mp y los Egresos por ejercer de \$ 19,449.84 mp, lo que resultaría en un Déficit Presupuestal para el trimestre de **\$ 6,002.54 MP**

Si el comportamiento de los Ingresos y Egresos se mantiene conforme a lo Presupuestado durante el IV trimestre del año 2020, al finalizar el ejercicio fiscal, se tendría un Déficit Presupuestal de **\$ 2,760.32** millones de pesos

Preguntas

- a) ¿Qué políticas se establecerán en el Cuarto Trimestre del 2020 para no terminar con un déficit de operación?
- b) ¿Se tiene contemplado recibir ingresos extraordinarios por parte de la Federación para evitar este Déficit de operación para el ejercicio fiscal 2020?
- c) ¿Qué otra alternativa tienen contemplada para evitar terminar el ejercicio fiscal 2020 con Déficit Presupuestal?

3.- Preguntas

- a) ¿Porque la Información en estos dos reportes no coinciden?
- b) ¿Cuál es el dato real?

Estado de Actividades al 30 de septiembre de 2020 presenta en el rubro de Gastos de Funcionamiento la siguiente información:		Estado Analítico del Ejercicio del Presupuesto de Egresos en su Clasificación por Objeto del Gasto del 1 al 30 de septiembre de 2020 presenta la siguiente información:	
a) Servicios Personales	\$ 9,327,733,690	a) Servicios Personales	\$ 9,283,733,690
b) Materiales y Suministros	\$ 265,776,917	b) Materiales y Suministros	\$ 266,413,117
c) Servicios Generales	\$ 1,103,295,048	c) Servicios Generales	\$ 1,096,042,802
d) Transferencias, Asignaciones, Subsidios	\$ 21,386,689,487	d) Transferencias, Asignaciones, Subsidios	\$ 21,328,477,585
e) Participaciones y Aportaciones	\$ 7,293,975,056		
f) Intereses, Comisiones, otros Gastos de la Deuda	\$ 878,591,611		
g) Otros Gastos y Perdidas Extraordinarias	\$ 219,292,790		

e) Preguntas del ejercicio 2020

1.- En el grupo del gasto 33000 Servicios Profesionales, Científicos, Técnicos y Otros Servicios se ejerció un gasto durante 2020 de **\$ 359.02** millones de pesos.

Pregunta Obserbc:

- a) ¿Cómo se desglosa este gasto? por partida, presupuesto Aprobado, Modificado, y Ejercido.
- b) ¿Relación de los contratos que justifican este gasto de \$ 359.02 millones, ejercidos al 31 de diciembre de 2020 señalando lo siguiente: Nombre del contratado, concepto de la prestación, fecha de la contratación, fecha de la licitación o la adjudicación, importe del contrato, fecha de entrega del trabajo contratado y fechas de pago.
- c) Solicitamos copia de las licitaciones o adjudicaciones que amparan estos gastos.
- d) Solicitamos copia de cada uno de los contratos de prestación de Servicios Profesionales contratados en 2020
- e) Copia de la justificación o motivo por los que se efectuaron estas contrataciones como lo señala la Ley Correspondiente en el Artículo 15
- f) Copia del informe final de cada uno de los contratos celebrados.
- g) Copia de los cheques de pago efectuados a cada uno de los contratados durante el ejercicio 2020.

2.- En el Capítulo de Deuda Pública se Ejerció un concepto denominado “*Gasto de la Deuda Pública*” por un monto de \$ 226.10 millones de pesos.

Pregunta Obserbc:

¿Cómo se originó este gasto, a quien se le pago y cuál fue su justificación?

3.-Cual fue el motivo o justificación por el cual durante el ejercicio fiscal 2020, terminaron con un Déficit Presupuestal de **\$ 940.93** millones.

4.-En los Estados Financieros al 31 de diciembre de 2020, tiene un saldo de **\$ 10,725.16** millones de pesos en Cuentas por Pagar a Corto Plazo.

Pregunta Obserbc:

¿Cómo Piensan resolver este problema?

5.- En el Capítulo de Transferencias, Asignaciones, Subsidios y otros se ejercieron \$ 31,731.55 millones por concepto de *Transferencias Internas y Asignaciones*.

Pregunta Obserbc:

¿Cómo Esta desglosado este importe por partida y a quienes se les otorgaron?