



Observatorio Ciudadano de Baja California

**OBSERBC**

Ve. Analiza. Propone.

***Análisis del Presupuesto de Egresos del Poder Judicial del  
Estado de Baja California por los años 2014 al 2019 y  
presupuesto 2020.***

**Realizado por: C. P. Víctor M. Avalos Figueroa, y  
C.P. Armando Gómez López.  
Mayo 2020.**

## Índice

1. Introducción.....	3
2.- Principales Conceptos utilizados.....	4

### PODER JUDICIAL

3.- Ingresos vs Egresos.....	7
4.- Ingresos.....	8
5.- Clasificación por Objeto del Gasto por Capitulo (Egresos).....	9
5.1 Servicios Personales.....	10
5.2.- Materiales y Suministros.....	11
5.3.- Servicios Generales.....	12
6.- Estados Financieros 2019.....	13
6.1.- Notas a los Estados Financieros 2019.....	15
7.- Preguntas.....	33

### FONDO AUXILIAR PARA LA ADMINISTRACIÓN DE JUSTICIA

1.- Ingresos vs Egresos.....	37
2.- Ingresos.....	38
3.- Clasificación por Objeto del Gasto por Capitulo (Egresos).....	39
3.1 Servicios Personales.....	40
3.2.- Materiales y Suministros.....	41
3.3.- Servicios Generales.....	42
3.4.- Bienes Muebles, Inmuebles e Intangibles.....	43
4.- Estados Financieros 2019.....	44
4.1.- Notas a los Estados Financieros 2019.....	46
5.- Preguntas.....	67

## 1.- Introducción

Continuando con nuestra labor de informar a la ciudadanía respecto del destino de los recursos públicos, en el Observatorio Ciudadano de Baja California realizamos el análisis de los Presupuestos Ejercidos por el Poder Judicial del Estado durante los años 2014 al 2019 y Presupuesto de Egresos 2020.

Se analizaron la cuenta pública de Poder Judicial del Estado, así como al Fondo Auxiliar para la Administración de Justicia.

La información analizada, fue obtenida del Portal de Transparencia del Poder Judicial del Estado de Baja California, con el objeto de NO generar discrepancias por la diferencias en las fuentes de información disponibles.



## 2.- Principales conceptos utilizados en el presente trabajo

Para lograr una mayor eficiencia en el ejercicio del presupuesto anual, los resultados deben dar cumplimiento a los objetivos señalados en el Plan de Desarrollo Judicial 2018-2020.

Las acciones y metas de estos objetivos deben estar basadas en indicadores de resultados que puedan ser claramente identificados para lograr un desempeño eficaz en el ejercicio presupuestal 2020.

El **Plan de Desarrollo Judicial** es el documento rector con los principales compromisos de la función judicial y la impartición de la justicia en el estado. El documento es elaborado por El Consejo de la Judicatura del Estado acorde con la **Constitución Política del Estado de Baja California**, en el que se establece un Modelo de Gestión Estratégica para la planeación presupuestaria, así como su seguimiento y evaluación.

El **Plan de Desarrollo Judicial**, cuenta con Tres Ejes Transversales: Transparencia, Derechos Humanos e Igualdad y Género. **Integrado por 46 Resultados a Lograr, 218 Líneas Estratégicas, 10 Proyectos Estratégicos y 15 Indicadores.**

El **Presupuesto de Egresos del Poder Judicial del Estado de Baja California**, es elaborado en conformidad a la Ley General de Contabilidad, la normatividad y las disposiciones emitidas por Consejo Nacional de Armonización Contable (CONAC).



## **CLASIFICACION POR CAPITULO**

### **CAPITULO 1000 SERVICIOS PERSONALES.**

Agrupar las remuneraciones del personal al servicio de los entes públicos, tales como sueldos, salarios, dietas, honorarios asimilados al salario, prestaciones y gastos de seguridad social, obligaciones laborales y otras prestaciones derivadas de una relación laboral; pudiendo ser de carácter permanente o transitorio.

### **CAPITULO 2000 MATERIALES Y SUMINISTROS.**

Agrupar las asignaciones destinadas a las adquisiciones de toda clase de insumos y suministros requeridos para la prestación de bienes y servicios y para el desempeño de las actividades administrativas.

### **CAPITULO 3000 SERVICIOS GENERALES.**

Asignaciones destinadas a cubrir el costo de todo tipo de servicios que se contraten con particulares o instituciones del propio sector público; así como los servicios oficiales requeridos para el desempeño de actividades vinculadas con la función pública.

### **CAPITULO 4000 TRANSFERENCIAS, ASIGNACIONES, SUBSIDIOS Y OTRAS AYUDAS.**

Asignaciones destinadas en forma directa o indirecta a los sectores público, privado y externo, organismos y empresas paraestatales y apoyos como parte de su política económica y social, de acuerdo con las estrategias y prioridades de desarrollo para el sostenimiento y desempeño de sus actividades.

### **CAPITULO 5000 BIENES MUEBLES, INMUEBLES E INTANGIBLES.**

Agrupar las asignaciones destinadas a la adquisición de toda clase de bienes muebles e inmuebles requeridos en el desempeño de los entes públicos. Incluye los inmuebles los pagos por adjudicación, expropiación e indemnización de bienes muebles e inmuebles a favor del gobierno.



# PODER JUDICIAL



**Poder Judicial del Estado de Baja California**  
**Análisis del Ejercicio del Presupuesto de egresos**  
**ejercido 2014- 2019**

**3. Ingresos vs Egresos**

Miles de pesos

Concepto	2014	2015	2016	2017	2018	2019
Ingresos	888,942.17	949,350.83	1,004,834.93	1,022,704.50	891,987.56	964,030.25
Egresos	874,740.00	948,527.83	999,569.34	1,023,143.42	1,022,412.06	1,052,878.58
Diferencia de Ingresos VS Egresos	14,202.17	823.00	5,265.58	-438.91	-130,424.49	-88,848.33
Déficit Acumulado	14,202.17	15,025.17	20,290.75	19,851.84	-110,572.65	-199,420.98

Fuente: Portal del Poder Judicial.

Nota: Puede haber diferencia de uno por ajuste a miles.



**Poder Judicial del Estado de Baja California**  
**Análisis del Ejercicio del Presupuesto de egresos**  
**recaudado 2014- 2019**

**4.- Analítica de Ingresos reales**

Miles de pesos

Ingresos Reales						
Concepto	2014	2015	2016	2017	2018	2019
Impuestos	-	-	-	-	-	-
Cuotas y Aportaciones de Seguridad Social	-	-	-	-	-	-
Contribuciones de Mejoras por Obra Publica	-	-	-	-	-	-
Derechos	1,316.34	-	-	-	-	7,214.18
Productos	10,665.30	15,413.65	19,927.58	30,332.88	38,643.79	-
Aprovechamientos	26,802.69	36,216.99	27,491.08	13,968.02	13,096.38	12,053.99
Ingreso por Venta de Bienes, Prestación de Servicios y Otros Ingresos	2,268.07	-	-	-	-	46,494.25
<b>Total Ingresos Propios</b>	<b>41,052.40</b>	<b>51,630.64</b>	<b>47,418.66</b>	<b>44,300.90</b>	<b>51,740.16</b>	<b>65,762.43</b>
Participaciones y Aportaciones Federales	-	-	-	-	-	-
Transferencias, Asignaciones, Subsidios	847,889.77	897,720.19	957,416.27	978,403.60	840,247.40	898,267.83
<b>Total Ingresos Transferencias</b>	<b>847,889.77</b>	<b>897,720.19</b>	<b>957,416.27</b>	<b>978,403.60</b>	<b>840,247.40</b>	<b>898,267.83</b>
Financiamiento	-	-	-	-	-	-
<b>Total Ingresos por Financiamiento</b>	<b>-</b>	<b>-</b>	<b>-</b>	<b>-</b>	<b>-</b>	<b>-</b>
<b>Total</b>	<b>888,942.17</b>	<b>949,350.83</b>	<b>1,004,834.93</b>	<b>1,022,704.50</b>	<b>891,987.56</b>	<b>964,030.25</b>

Fuente: Portal del Poder Judicial.

Nota: Puede haber diferencia de uno por ajuste a miles.





**Poder Judicial del Estado de Baja California**  
**Análisis del Ejercicio del Presupuesto de egresos**  
**ejercido 2014- 2019 y presupuesto 2020**

**5.- Clasificación por Objeto del Gasto por Capítulo (Egresos)**

Miles de pesos

Concepto	Egresos Ejercidos						Presupuesto 2020
	2014	2015	2016	2017	2018	2019	
<b>Servicios Personales</b>	786,409	871,982	922,271	948,427	953,352	989,010	956,006
<b>Materiales y Suministros</b>	19,834	19,634	17,962	18,261	16,474	16,196	15,010
<b>Servicios Generales</b>	48,988	50,366	49,548	50,549	46,568	41,800	23,929
<b>Transferencia, asignaciones, subsidios</b>	5,909	5,053	5,045	5,045	5,045	50	55
<b>Bienes Muebles e Inmuebles</b>	4,788	1,206	3,626	711	936	822	-
<b>Inversión Pública</b>	8,812	80	53	151	37	-	-
<b>Inversiones Financieras y Otras Provisiones</b>	-	207	-	-	-	5,000	5,000
<b>Participaciones y Aportaciones</b>	-	-	1,065	-	-	-	-
<b>TOTAL</b>	<b>874,740</b>	<b>948,528</b>	<b>999,569</b>	<b>1,023,143</b>	<b>1,022,412</b>	<b>1,052,879</b>	<b>1,000,000</b>

Fuente: Portal del Poder Judicial.

Nota: Puede haber diferencia de uno por ajuste a miles.



**Poder Judicial del Estado de Baja California**  
**Análisis del Ejercicio del Presupuesto de egresos por capítulo**  
**ejercido 2014- 2019 y presupuesto 2020**

**5.- Clasificación por Objeto del Gasto por Capítulo (Egresos)**

**5.1.- Servicios Personales**

Miles de pesos

Concepto	Egresos Ejercidos						Presupuesto 2020
	2014	2015	2016	2017	2018	2019	
Remuneraciones de Personal de Carácter Permanente	319,881	338,866	360,059	376,385	375,828	397,666	390,942
Remuneraciones al Personal de Carácter Transitorio	31,595	37,241	24,251	3,141	3,396	3,233	2,475
Remuneraciones Adicionales y Especiales	254,984	261,654	282,615	304,987	299,314	299,550	291,129
Seguridad Social	71,369	81,213	90,392	100,661	104,652	107,066	105,518
Otras Prestaciones Sociales Económicas	98,192	142,476	136,502	134,361	142,186	158,571	155,615
Previsiones	-	-	-	-	-	-	-
Pago de Estímulos a Servidores Públicos	10,388	10,531	28,452	28,892	27,975	22,925	10,326
<b>TOTAL</b>	<b>786,409</b>	<b>871,982</b>	<b>922,271</b>	<b>948,427</b>	<b>953,352</b>	<b>989,010</b>	<b>956,006</b>

Fuente: Portal del Poder Judicial.

Nota: Puede haber diferencia de uno por ajuste a miles.



**Poder Judicial del Estado de Baja California**  
**Análisis del Ejercicio del Presupuesto de egresos por capítulo**  
**ejercido 2014- 2019 y presupuesto 2020**

**5.- Clasificación por Objeto del Gasto por Capítulo (Egresos)**

**5.2.- Materiales y Suministros**

Miles de pesos

Concepto	Egresos Ejercidos						Presupuesto 2020
	2014	2015	2016	2017	2018	2019	
Materiales de Administración, Emisión de Documentos y Artículos Oficiales	8,985	8,971	8,316	8,802	7,433	6,965	7,621
Alimentos y Utensilios	539	785	360	329	361	349	343
Materiales y Artículos de Construcción y Reparación	975	816	615	510	463	675	841
Productos Químicos, Farmacéuticos y de Laboratorio	109	129	189	208	131	170	235
Combustibles, Lubricantes y Auditivos	7,413	7,651	7,352	7,225	6,784	6,870	4,625
Vestuario, Blancos, Prendas de Protección y Artículos Deportivos	376	283	274	253	250	240	254
Herramientas, Refacciones y Accesorios Menores	1,437	1,000	856	933	1,051	928	1,091
<b>TOTAL</b>	19,834	19,634	17,962	18,261	16,474	16,196	15,010

Fuente: Portal del Poder Judicial.

Nota: Puede haber diferencia de uno por ajuste a miles.



**Poder Judicial del Estado de Baja California**  
**Análisis del Ejercicio del Presupuesto de egresos por capítulo**  
**ejercido 2014- 2019 y presupuesto 2020**

**5.- Clasificación por Objeto del Gasto por Capítulo (Egresos)**

**5.3.- Servicios Generales**

Miles de pesos

Concepto	Egresos Ejercidos						Presupuesto 2020
	2014	2015	2016	2017	2018	2019	
Servicios Básicos	18,290	17,556	18,477	21,318	19,465	17,353	8,168
Servicios de Arrendamiento	9,345	10,961	10,986	12,292	10,756	9,386	4,593
Servicios Profesionales, Científicos, Técnicos y Otros Servicios	6,847	8,701	8,274	6,849	6,449	4,282	2,654
Servicios Financieros, Bancarios y Comerciales	1,626	1,940	1,648	1,687	1,685	1,678	678
Servicios de Instalación, Reparación, Mantenimiento y Conservación	8,320	7,361	7,350	6,220	6,439	7,728	6,426
Servicios de Comunicación Social y Publicidad	-	37	254	440	109	-	107
Servicios de Traslado y Viáticos	3,112	3,033	2,091	1,294	1,027	870	823
Servicios Oficiales	1,443	769	464	449	506	502	480
Otros Servicios Generales	4	8	6	-	131	-	-
<b>TOTAL</b>	<b>48,987</b>	<b>50,366</b>	<b>49,548</b>	<b>50,549</b>	<b>46,568</b>	<b>41,800</b>	<b>23,929</b>

Fuente: Portal del Poder Judicial.

Nota: Puede haber diferencia de uno por ajuste a miles.



## **6.- Estados Financieros al 31 de diciembre 2019**

Que podrá consultar en el siguiente enlace:

[https://wsextbc.ebajacalifornia.gob.mx/CdnBc/api/Imagenes/ObtenerImagenDeSistema?sistemaSolicitante=CIM&nombreArchivo=Documentos/2019/4/2/6/6/2/2019\\_4\\_2\\_6\\_6\\_2\\_3.pdf&descargar=false](https://wsextbc.ebajacalifornia.gob.mx/CdnBc/api/Imagenes/ObtenerImagenDeSistema?sistemaSolicitante=CIM&nombreArchivo=Documentos/2019/4/2/6/6/2/2019_4_2_6_6_2_3.pdf&descargar=false)





PODER JUDICIAL DEL ESTADO DE BAJA CALIFORNIA  
 Estado de Situación Financiera  
 Al 31 de Diciembre de 2019 y 2018  
 (Pesos)



OCF/2020/031/18000

Concepto	Año		Concepto	Año	
	2019	2018		2019	2018
<b>ACTIVO</b>			<b>PASIVO</b>		
Activos Circulantes			Pasivos Circulantes		
Deudas y Epulencias	639,758,230.82	575,683,583.17	Cuentas por Pagar a Corto Plazo	127,308,000.24	169,726,731.96
Deudas a Pagar (Directas e Indirectas)	173,677,364.79	197,243,071.09	Documentos por Pagar a Corto Plazo	0.00	0.00
Deudas a Pagar (Bienes y Servicios)	33,670.85	0.00	Pasivos a Corto Plazo de la Hacienda Pública a Largo Plazo	0.00	0.00
Inventarios	0.00	0.00	Títulos y Valores a Corto Plazo	0.00	0.00
Ahorros	0.00	0.00	Pasivos Diferidos a Corto Plazo	0.00	0.00
Estimación por Pérdida o Ganancia en Activos Circulantes	0.00	0.00	Fondos y Bienes de Terceiros en Garantía y/o Administrables a Corto Plazo	899,732,955.16	505,056,311.00
Otros Activos Circulantes	247,222.18	309,232.18	Provisiones a Corto Plazo	0.00	0.00
Total de Activos Circulantes	819,116,488.82	773,295,813.26	Otros Pasivos a Corto Plazo	27,860.47	4,690,894.94
Activos No Circulantes			Total de Pasivos Circulantes	723,268,816.81	732,168,928.79
Inversiones Financieras a Largo Plazo	98,422,407.96	94,143,936.92	Pasivos No Circulantes		
Deudas a Pagar (Directas e Indirectas) a Largo Plazo	0.00	0.00	Cuentas por Pagar a Largo Plazo	0.00	0.00
Bienes Inmuebles, Infraestructura y Construcciones en Proceso	94,521,860.71	89,720,615.99	Documentos por Pagar a Largo Plazo	0.00	0.00
Bienes Muebles	265,001,981.94	250,144,275.92	Deudas Plurales a Largo Plazo	0.00	0.00
Activos Intangibles	8,704,947.82	8,573,915.44	Pasivos Diferidos a Largo Plazo	0.00	0.00
Depreciación, Deterioro y Amortización Acumulada de Bienes	242,000,792.84	239,025,710.19	Fondos y Bienes de Terceiros en Garantía y/o en Administración a Largo Plazo	0.00	0.00
Activos Diferidos	0.00	0.00	Provisiones a Largo Plazo	0.00	0.00
Estimación por Pérdida o Ganancia de Activos no Circulantes	0.00	0.00	Total de Pasivos No Circulantes	0.00	0.00
Otros Activos No Circulantes	0.00	0.00	Total de Pasivos	723,268,816.81	732,168,928.79
Total de Activos	1,638,604,977.11	1,506,591,746.48	<b>HACIENDA PÚBLICA PATRIMONIO</b>		
			Hacienda Pública Patrimonio Contribuido	162,169,326.38	84,197,882.81
			Aportaciones	0.00	0.00
			Disposiciones de Capital	162,169,326.38	84,197,882.81
			Adquisición de la Hacienda Pública Patrimonio	0.00	0.00
			Hacienda y Patrimonio Patrimonio Generado	169,838,047.82	161,261,948.77
			Resultados del Ejercicio (Ingresos/Gastos)	49,505,102.27	18,941,436.53
			Resultados de Ejercicios Anteriores	136,001,029.85	89,090,754.26
			Reservas	33,214,915.80	34,169,854.96
			Reservas	0.00	0.00
			Reservas	0.00	0.00
			Revalorización de Resultados de Ejercicios Anteriores	0.00	0.00
			Exceso o Insuficiencia en la Actualización de la Hacienda	0.00	0.00
			Resultado por Transferencia de Bienes	0.00	0.00
			Resultado por Transferencia de Bienes no Monetarios	0.00	0.00
			Total Hacienda Pública Patrimonio	291,134,396.30	225,499,626.28
			Total de Pasivos y Hacienda Pública Patrimonio	1,014,403,213.11	957,668,555.07

Bajo protesta de decir verdad declaro que los Estados Financieros y sus Notas son razonablemente correctos y responsables de los datos.

LIC. Luis Javier Huelin Zambrano  
 Consejero de la Judicatura del Poder Judicial del Estado  
 Consejo de la Judicatura del Edo.

Wegón, Lic. Salvador José Ortiz Morales  
 Presidente del Tribunal Superior de Justicia y del  
 Consejo de la Judicatura del Poder Judicial de Baja California

C. P. María Dolores Guillerme Balboa  
 Jefa del Departamento de Contabilidad y Finanzas



# 6.1.-Notas a los Estados Financieros al 31 de diciembre 2019

Que podrá consultar en el siguiente enlace:

[https://wsxtbc.ebajacalifornia.gob.mx/CdnBc/api/Imagenes/ObtenerImagenDeSistema?sistemaSolicitante=CIM&nombreArchivo=Documentos/2019/4/2/6/6/2/2019\\_4\\_2\\_6\\_6\\_2\\_10.pdf&descargar=false](https://wsxtbc.ebajacalifornia.gob.mx/CdnBc/api/Imagenes/ObtenerImagenDeSistema?sistemaSolicitante=CIM&nombreArchivo=Documentos/2019/4/2/6/6/2/2019_4_2_6_6_2_10.pdf&descargar=false)





PODER JUDICIAL DEL ESTADO DE BAJA CALIFORNIA  
Notas a los Estados Financieros  
al 31 de Diciembre de 2019



a) NOTAS DE DESGLOSE

i) Notas al Estado de Situación Financiera

**ACTIVO CIRCULANTE** \$ 150,743,358.38

1.1.1 Efectivo y Equivalentes		Efectivo y Equivalentes		\$ 7,166,589.31
Cuenta	Tipo	Plazo	Moneda	Importe
<b>Cheques</b>				<b>\$ 3,600,485.98</b>
Bancomer	Cheques	N/A	M.N.	\$ 390,752.22
HSBC	Cheques	N/A	M.N.	\$ 98,954.02
Banregio	Cheques	N/A	M.N.	\$ -
BBVA Bancomer	Cheques	N/A	M.N.	\$ 3,110,779.74
<b>Inversión</b>				<b>\$ 3,566,100.93</b>
BBVA Bancomer	Mesa de Dinero	Corto Plazo	M.N.	\$ 3,566,100.93

1.1.2 Derechos a Recibir Efectivo o Equivalentes		Derechos a Recibir Efectivo o Equivalentes		\$ 143,210,021.36
<b>Derechos Diversos Por Cobrar a Corto Plazo</b>				<b>141,881,314.27</b>
1) CPC-Ministración 2019		941,204,208.71		
2) Gastos por Computar		102,177.99		
3) Asepto a Sueldos		-		
4) Adeudo por Pago Indebido en Nomina		178,747.56		
5) Descuentos Vales		4,150.88		
6) Deudores Diversos		298,631.71		
7) Liquidaciones		93,397.42		
<b>Ingresos por Recuperar a Corto Plazo</b>				<b>477,183.98</b>
8) Trámite CFDI-GubBC		477,183.98		
<b>Deudoras por Apego de Tesorería a Corto Plazo</b>				<b>156,500.00</b>
9) Fondo Revolvente		156,500.00		
<b>Otros Derechos a Recibir Efectivo y Equivalentes</b>				<b>795,623.71</b>
10) Operaciones Intercuentas		795,623.71		

Los montos registrados en este rubro que se encuentran pendientes de cobro a la fecha no tienen una antigüedad mayor a un año, en apego a los lineamientos establecidos para su cobro. Asimismo, no se encuentran sujetos a ningún tipo de juicio.

NOTAS:

- 1) Importe correspondiente a adeudo de la Secretaría de Planeación y Finanzas por concepto de Ministraciones .
- 2,3,4,5,7, y 8) Adeudos que se cancelan en el siguiente bimestre.
- 9) Importe correspondiente a Fondos Revolventes.
- 10) Adeudos de Intercuentas Poder Judicial y Fondo Auxilio.





1.1.3 Derechos a Recibir Bienes o Servicios

Derechos a Recibir Bienes o Servicios	\$ 33,670.83
---------------------------------------	--------------

Los montos registrados en este rubro corresponden a pagos anticipado a proveedores, mismos que se cancelan en el siguiente bimestre.

1.1.9 Otros Activos Circulantes

Valores en Garantía	\$ 232,478.28
---------------------	---------------

Estos importes corresponden a Depósitos en Garantía por el concepto de Arrendamiento de Edificios y Energía Eléctrica.

<b>ACTIVO NO CIRCULANTE</b>	\$ 188,689,974.61
-----------------------------	-------------------

1.2.1 Inversiones Financieras a Largo Plazo

1.2.1.3 FIDUCIARIOS, MANDATOS Y CONTRATOS ANALOGOS

Fideicomisos, Mandatos y Contratos Analogos del Poder Judicial				\$ 68,422,427.06
BANAMEX	Fiduciaria	Contrato 140898-2	M.N.	\$ 68,422,427.06

1.2.3 Bienes Inmuebles, Infraestructura y Construcciones en Proceso

Depreciación Acumulada de Bienes Inmuebles

	\$ 35,501,612.72
	\$ 14,063,608.04
Depreciación Acumulada de Bienes Inmuebles, Infraestructura y Construcciones en Proceso	\$ 71,438,004.68

RUBRO	DESCRIPCION	HISTORICO	ACTUALIZACION VALOR CATASTRAL	VALOR ACTUAL
1.2.3.1 TERRENOS				
	Juzgado Penal Tijuana	117,440.00	79,380.00	196,820.00
	Juzgado Penal de Rosalito	5,010,804.00	5,114,786.00	10,125,590.00
	Nuevo Sistema de Justicia Penal (Sefa Vista)	1,149,554.00	0.00	1,149,554.00
	Juzgado Civil y Familiar Ensenada	14,575,801.00	0.00	14,575,801.00
	<b>Total Terrenos</b>	<b>17,993,600.00</b>	<b>6,194,166.00</b>	<b>25,338,791.00</b>

1. Bienes Inmuebles: Terrenos se actualizaron al Valor Catastral.

RUBRO	HISTORICO	ACTUALIZACION VALOR CATASTRAL	DEPRECIACION ACUMULADA	DEPRECIACION EJERCICIO	VALOR ACTUAL
1.2.3.3 EDIFICIOS NO HABITACIONALES					
SERVICIO DE CONTROL DE JUSTICIA ALTERNATIVA TIJUANA	10,182,501.80	0.00	4,016,616.20	338,750.00	6,827,135.60
IDFCC, ESTADOS UNIDOS MEXICANOS	48,234,880.49	0.00	8,067,411.88	1,840,829.84	38,316,648.77



PODER JUDICIAL DEL ESTADO DE BAJA CALIFORNIA  
Notas a los Estados Financieros  
al 31 de Diciembre de 2019



Total Edificios No Inmuebles	16,472,274.00	0.00	0,000,000.00	1,647,224.00	6,209,153.00
------------------------------	---------------	------	--------------	--------------	--------------

2. Bienes Inmuebles: Los edificios se deprecian al 3.33%.

Valor Total en Libros de Terrenos y Edificio: \$ 71,400,538.00

RUBRO	DESCRIPCION	VALOR ACTUAL
1.2.3.4 CONSTRUCCIONES EN PROCESO		37,468.63
12344	Trabaja y Almacén en Edificio Otro Tipo, 140, 00 Pisos	

Valor Total Construcciones en Proceso: \$ 37,468.63

1.2.4 Bienes Muebles

Depreciación Acumulada de Bienes Muebles

\$ 265,824,653.39

\$ 216,974,921.42

Valor Actual de Bienes Muebles: \$ 48,849,731.97

RUBRO	HISTÓRICO	REVALUO	DEPRECIACIÓN ACUMULADA	DEPRECIACIÓN EJERCIDO	%	VALOR ACTUAL
MUEBLAS DE OFICINA Y ESTAMPATORIA	27,303,022.90	2,434,400.00	25,214,551.90	1,514,360.00	10	1,691,568.00
EQUIPO DE COMPUTO Y DE TECNOLOGIA DE INFORMACION	82,599,789.53	11,144,281.10	59,364,866.77	1,983,260.00	23	11,894,915.28
ADQUISICION DE MUEBLES	6,174,234.64	2,076,108.45	7,206,894.88	316,429.50	30	486,282.13
EQ. DE COMPUTADORADO	16,478,562.34	3,982,191.57	14,820,461.52	1,440,469.81	30	5,305,992.54
OTROS MOBILIARIOS Y/O DE ADMINISTRACION	7,762,176.42	162,020.18	2,377,826.24	661,800.28	10	5,084,350.18
EQUIPO Y PARTES RESERVAS	10,000,947.03	3,315,102.10	6,644,032.48	998,559.54	30	2,872,157.03
CAMARAS FOTOGRAFICAS Y DE VIDEO	1,406,715.27	174,418.20	858,143.57	259,698.39	30	524,133.94
EQ. MEDICO Y/O LABORATORIO	11,074,889.48	9,205,361.21	20,219,146.88	1,091,711.44	30	2,984,123.59
NETUMENTAL MEDICO Y/O LABORATORIO	769,258.51	-	108,867.21	13,763.07	20	11,828.13
VEHICULOS Y EQUIPO TERRITRIB	8,289,434.36	3,332,388.04	6,433,916.19	327,064.48	20	1,482,076.70
MOLINERA Y EQUIPO CLARIFICACION	33,243,714.40	1,844,043.54	29,510,466.82	1,267,246.32	10	4,209,544.86
EQ. DE COMUNICACION Y TELECOMUNICACION	15,979,894.05	49,296.77	12,939,770.32	978,216.66	10	4,289,874.42
EQ. DE GENERACION ELECT. PARQUES Y ACOS	1,455,268.30	201,026.32	660,403.05	68,972.81	10	746,892.46
OTROS EQUIPOS	11,175,203.75	980,024.89	10,032,471.52	701,763.52	10	1,684,980.39
COLECCIONES DEBES DE ARTE Y OBRAS DE BUCLOS	90,011.20	-	42,171.80	6,800.84	10	40,839.36
<b>Subtotal Bienes Muebles</b>	<b>219,417,625.44</b>	<b>37,587,047.10</b>	<b>201,170,366.59</b>	<b>12,449,186.27</b>		<b>48,849,731.75</b>





**PODER JUDICIAL DEL ESTADO DE BAJA CALIFORNIA**  
**Notas a los Estados Financieros**  
**al 31 de Diciembre de 2019**



TIPO DE BIENES MUEBLES	\$	2019 (M. D. S)		2018 (M. D. S)		
SOFTWARE DE COMPUTO	6,631,471.21	34,465.61	3,000,758.46	1,275,884.11	10	4,041,182.25
Sistemas de Información	6,631,471.21	34,465.61	3,000,758.46	1,275,884.11		4,041,182.25
<b>INVELOCACIONES FINANCIERAS</b>		<b>3,728,591.32</b>		<b>4,387,742.56</b>		

\* La diferencia entre el valor actual de bienes muebles y la utilidad de bienes muebles se aplica en el siguiente trimestre.

**2.2.6 Depreciación, Deterioro y Amortización Acumulada de Bienes**

**Total Depreciación Acumulada de Bienes Muebles e Inmuebles \$ 231,538,529.48**

1. El Método de Depreciación a los Bienes Muebles utilizado es el de Línea Recta. Los criterios de aplicación fueron de acuerdo a las tasas publicadas en el documento emitido con fecha 15 de Agosto de 2012, Perímetros de Estimación de Vida Útil.
2. Los bienes muebles con que cuenta el Poder Judicial se encuentran en condiciones aceptables de uso.
3. Si su estado presenta deterioro significativo se aplicara el procedimiento de baja de los mismos de acuerdo a los lineamientos establecidos.

**PASIVO \$ 124,699,898.93**

**2.1.1 Cuentas por Pagar a Corto Plazo \$ 124,699,898.93**

Cuenta	Vencimiento	Facilidad de Pago	Importe
<b>Servicios Personales por pagar \$ 13,773,479.68</b>			
1) Servicios Personales por pagar	Menor o igual a 365 días	Instantáneo	\$ 13,773,479.68
<b>Proveedores por pagar \$ 13,385,580.28</b>			
2) Proveedores-Serv. Grates.	Menor o igual a 365 días	Instantáneo	\$ 10,512,348.30
3) Proveedores-Mat. y Sumin.	Menor o igual a 365 días	Instantáneo	\$ 2,275,477.20
4) Proveedores-Bienes Muebles e Inmuebles	Menor o igual a 365 días	Instantáneo	\$ 601,754.18
<b>Transf./Fidelcom.Mandatos y Cont.Analoga \$ 5,000,000.00</b>			
<b>Retenciones y Contribuciones por Pagar \$ 96,894,889.52</b>			
5) Impuestos y Cuotas por Pagar	Menor o igual a 365 días	Instantáneo	\$ 53,588,114.62
6) Cajas de Ahorro	Menor o igual a 365 días	Instantáneo	\$ 2,932,216.15
6) Descuentos Valores a Empleados	Menor o igual a 365 días	Instantáneo	\$ 117,551.72
7) Descuento Juicio Ejecutivo Mercantil	Menor o igual a 365 días	Instantáneo	\$ 25,886.58
<b>Otras Cuentas por pagar \$ 35,832,044.26</b>			
8) Prestamos Intercurrientes	Menor o igual a 365 días	Instantáneo	\$ 35,774,293.46
9) Acciones Diversas	Menor o igual a 365 días	Instantáneo	\$ 57,750.80

**2.1.8 Otras Pasivos por Pagar a Corto Plazo \$ 805.21**





PODER JUDICIAL DEL ESTADO DE BAJA CALIFORNIA  
 Notas a los Estados Financieros  
 al 31 de Diciembre de 2019



NOTAS:

- 1) Importe pendiente de pago correspondiente a las partidas de Servicios Personales.
- 2,3,4) Importe correspondiente a cuentas por pagar a proveedores de bienes y servicios.
- 5,6,7) Impuestos y cuotas por pagar y retenciones a cargo de empleados por concepto de descuentos de cajas de ahorro, prestación de servicios, descuento de pensión alimenticia, etc.
- 8) Importe correspondiente a adeudo por préstamos intercuentas a favor del Fondo Auxiliar para la Administración de Justicia.
- 9) Adeudos por concepto de cheques de nomina cancelados por tener antigüedad mayor a tres meses.

II) Notas al Estado de Actividades

<b>INGRESOS Y OTROS BENEFICIOS</b>		<b>\$ 1,051,439,737.27</b>
<b>4.1 Ingresos de Gestión</b>		
a) Ingresos por Venta de Bienes y Servicios Producidos	\$ 4,453,341.05	
<b>4.2 Participaciones, Aportaciones, Transferencias, Asignaciones, Subsidios y Otras</b>		
a) Transferencias, Asignaciones, Subsidios y Otras Ayudas	1,055,472,033.56	
<b>4.3 Otros Ingresos y Beneficios</b>		
e) Otros Ingresos y Beneficios Varios	<u>7,514,341.66</u>	
<p>a) Este rubro se integra por el ingreso proveniente de suscripciones y publicaciones del Boletín Judicial.          b) Ingreso correspondiente a la Ministración del Recurso Estatal.          c) Este rubro se integra por cheques que expiró su tiempo de cobro, Licitaciones, Penalizaciones establecidas en contratos, así como el Ingreso Financiero por \$1,206,486.38.</p>		
<b>GASTOS Y OTRAS PERDIDAS</b>		<b>\$ 7,025,160,894.43</b>
<b>5.1 Gastos de Funcionamiento</b>		
1) Servicios Personales	\$ 954,828,908.88	
2) Materiales y Suministros	16,151,402.84	
3) Servicios Generales	38,502,421.13	
<b>5.2 Transferencias, Asignaciones, Subsidios y Otras Ayudas</b>		
4) Ayudas Sociales	\$ 50,000.00	
<b>5.5 Otros Gastos y Pérdidas Extraordinarias</b>		
5) Estimación, Depreciación, Deterioro, Obsolescencia y Amortización	15,750,130.49	
6) Otros Gastos	<u>5,877,233.09</u>	
<b>AHORRO/DESAHORRO DE LA GESTIÓN</b>		<b>\$ 15,279,840.24</b>



- 1) Se integra por el egreso correspondiente al pago de nóminas a empleados del Poder Judicial.
- 2) Egreso correspondiente a la adquisición de bienes y materiales de consumo.
- 3) Egreso aplicado a las diversas partidas de contratación y pago de servicios para el correcto funcionamiento del Poder Judicial.
- 4) Egreso correspondiente a la aportación anual a la Comisión Nacional de Tribunales Superiores de Justicia.
- 5) Depreciaciones de Bienes Muebles e Inmuebles del Poder Judicial, este concepto incluye Diminución de Bienes por Pérdida, Obsolescencia o Deterioro.
- 6) Gasto de Administración del Fideicomiso para Haber de retiro a Magistrados.

III) Notas al Estado de Variaciones en la Hacienda Pública

	2019	2018	VARIACION	OBSERVACION
<b>PATRIMONIO CONTRIBUIDO</b>				
Donaciones de Capital	\$ 102,109,338.38	\$ 84,197,592.51	\$ 17,911,745.87	La variación resulta de bajas, transferencias y movimiento del activo fijo creado.
Hacienda Pública Patrimonio Contribuido	\$ 102,109,338.38	\$ 84,197,592.51		
<b>PATRIMONIO GENERADO</b>				
Resultado de Ejercicios Anteriores	\$ 64,201,533.32	\$ 64,510,822.58	-\$ 309,289.26	La variación resulta de bajas, transferencias de activo fijo y ajustes por corrección y registro de deudas con abstracción a Gestión Anterior.
Revaluación	\$ 32,142,920.29	\$ 32,747,233.25	-\$ 604,312.96	La variación resulta de bajas, transferencias y ajustes a la revaluación del activo fijo.
Hacienda Pública Patrimonio Generado de Ejercicios Anteriores	\$ 96,344,453.61	\$ 97,258,055.83		
Resultado del Ejercicio	\$ 16,279,640.84	\$ 5,086,434.90	-\$ 11,193,205.94	Resultado del Ejercicio generado por el ejercicio correspondiente al 31 de Diciembre de 2019 y el 31 de Diciembre de 2018.
Hacienda Pública Patrimonio Generado del Ejercicio	\$ 16,279,640.84	\$ 5,086,434.90		
<b>TOTALES</b>	<b>\$ 214,733,432.83</b>	<b>\$ 186,942,063.24</b>		

**IV) Notas al Estado de Flujos de Efectivo**

**Efectivo y Equivalentes**

Concepto	2019	2018
Efectivo en Bancos-Tesorería	3,600,485.38	8,279,272.34
Inversiones Temporales (hasta 3 meses)	3,546,100.93	1,595,631.74
<b>Total de Efectivo y Equivalentes</b>	<b>7,146,586.31</b>	<b>9,874,904.08</b>

**Adquisiciones de Bienes Muebles e Inmuebles**

Descripción	2019	2018
Mobiliario y equipo de administración	24,504.92	104,654.28
Equipo e instrumental médico y de laboratorio	68,110.00	125,595.52
Máquinaria, otros equipos e herramientas	116,520.88	457,879.31
<b>Total de Adquisiciones de Bienes Muebles e Inmuebles</b>	<b>209,135.80</b>	<b>788,129.11</b>

**Conciliación de los Flujos de Efectiva**

ALBORO DEL EJERCICIO		\$ 16,279,940.14
<b>(+) Origen de los Recursos</b>		<b>\$ 48,882,071.37</b>
Diminución de Derechos a Recibir Efectivo o Equivalentes	17,973,662.25	
Diminución de Almacenes	22,000.00	
Diminución de Depreciación, Deterioro y Amortización de Bienes	12,974,663.25	
Incremento en Donaciones de Capital	17,911,745.87	
<b>(-) Asignación de los Recursos</b>		<b>67,818,025.98</b>
Incremento en Derechos a Recibir Bienes o Servicios	33,670.83	
Incremento Inversiones Financieras	4,778,431.04	
Incremento de Bienes Inmuebles, Infraestructura y Otros en Proceso	1,148,554.00	
Incremento de Bienes Muebles	15,656,325.50	
Incremento de Activos Intangibles	331,025.38	
Diminución de Cuentas por Pagar a Corto Plazo	36,277,981.33	
Diminución en Otros Pasivos a Corto Plazo	4,064,194.78	
Diminución en Resultados de Ejercicios Anteriores	5,395,724.18	
Diminución en Revalúos	624,312.96	
<b>Saldo Conciliación</b>	<b>-\$ 2,648,317.77</b>	
<b>Efectivo y Equivalentes al Inicio del Ejercicio</b>	<b>\$ 9,874,904.08</b>	
<b>Efectivo y Equivalentes al Final del Ejercicio</b>	<b>\$ 7,146,586.31</b>	

## V) Conciliación Presupuestaria-Contable

Conciliación entre los Ingresos Presupuestarios y Contables  
del 01 de Enero al 31 de Diciembre de 2019  
(Cifras en pesos.)

1. Ingresos Presupuestarios	1,045,713,176.00
2. Mas ingresos contables no presupuestarios	6,305,861.27
21 Ingresos Financieros	
22 Incremento por variación de inventarios	0.00
23 Disminución del exceso de estimaciones por pérdida o deterioro u obsolescencia	0.00
24 Disminución del exceso de provisiones	0.00
25 Otros ingresos y beneficios varios	6,305,861.27
26 Otros ingresos contables no presupuestarios	<u>0.00</u>
3. Menos ingresos presupuestarios no contables	0.00
31 Aprovechamientos Patrimoniales	0.00
32 Ingresos Derivados de Financiamientos	0.00
33 Otros Ingresos presupuestarios no contables	<u>0.00</u>
4. Total de Ingresos Contables (4 = 1 + 2 - 3)	<u>1,052,019,037.27</u>

Conciliación entre los Egresos Presupuestarios y los Gastos Contables  
del 01 de Enero al 31 de Diciembre de 2019

(Cifras en pesos)

<b>1. Total de egresos (presupuestarios)</b>		<b>\$ 1,019,364,343.83</b>
<b>2. Menos egresos presupuestarios en contables</b>		<b>5,693,315.36</b>
21 Materias Primas y Materiales de Producción y Comercialización	0.00	
22 Materias y Suministros	0.00	
23 Mobiliario y equipo de administración	763,048.73	
24 Mobiliario y equipo educacional y recreativo	138,907.73	
25 Equipo e instrumental médico y de laboratorio	68,310.00	
26 Vehículos y equipo de transporte	0.00	
27 Equipo de defensa y seguridad	0.00	
28 Maquinaria, otros equipos y herramientas	351,568.32	
29 Activos biológicos	0.00	
30 Bienes inmuebles	0.00	
31 Activos intangibles	0.00	
32 Otros públicos en bienes de dominio público	0.00	
33 Otros públicos en bienes propios	0.00	
34 Acciones y participaciones de capital	0.00	
35 Compra de títulos y valores	0.00	
36 Cesación de Préstamos	0.00	
37 Inversiones en fideicomisos, mandatos y otros análogos	5,000,000.00	
38 Provisiones para contingencias y otros erogaciones especiales	0.00	
39 Amortización de la deuda pública	0.00	
40 Adelantos de ejercicios fiscales anteriores (ADEFAS)	0.00	
41 Otros Egresos Presupuestarios No Contables	23,476.30	
		<b>21,827,563.88</b>
<b>3. Más Gastos Contables No Presupuestarios</b>		
31 Liquidaciones, depreciaciones, desamortizaciones, obsolescencia y amortizaciones	15,750,130.49	
32 Provisiones	0.00	
33 Distribución de inventarios	0.00	
34 Aumento por insuficiencia de estimaciones por pérdida o deterioro u obsolescencia	0.00	
35 Aumento por insuficiencia de provisiones	0.00	
36 Otros Gastos	5,877,233.09	
37 Otros Gastos Contables No Presupuestarios	0.00	
<b>4. Total de Gastos Contables (4.1 + 4.2 + 3)</b>		<b>21,627,363.88</b>



**b) NOTAS DE MEMORIA**

<b>II Cuentas de Orden Contable</b>	<b>\$ 311,707,057.57</b>
-------------------------------------	--------------------------

<b>a) Bienes Bajo Contrato en Concesión</b>	<b>\$ 311,707,057.57</b>
Directos Fondo de Seguridad Pública e Inversión en Edificación del Poder Judicial en trámite de licitar proyectos.	

**III Cuentas de Orden Presupuestarias**

Ley de Ingresos Estimada	1,001,501,535.10
Modificaci. a la Ley de Ingreso Estimada	43,854,295.18
<b>Ingreso Estimado total autorizado:</b>	<b>\$ 1,045,355,830.28</b>

Ingreso por Ejecutar	222,054.28
Ingreso Devengado	\$ 141,204,208.71
Ingreso Recaudado	903,919,668.57
<b>Suma Cuentas de Orden Presupuestarias del Ingreso:</b>	<b>\$ 1,945,355,830.21</b>

Presupuesto de Egresos Aprobado	\$ 1,000,000,000.00
Modificaci. al Presupuesto de Egresos Aprobado	35,503,902.11
<b>Presupuesto de Egresos total autorizado:</b>	<b>\$ 1,035,503,902.11</b>

Egreso por Ejecutar	\$ 8,503,063.45
Egreso Comprometido	11,546,271.93
Egreso Ejecutado	30,205,155.55
Egreso Pagado	919,149,430.80
<b>Suma Cuentas de Orden Presupuestarias del Egreso:</b>	<b>\$ 1,039,501,902.21</b>



## d) NOTAS DE GESTIÓN ADMINISTRATIVA

### 1. INTRODUCCIÓN

Los Estados Financieros del Poder Judicial del Estado de Baja California, tiene como objetivo principal el dar cumplimiento a las Leyes que le aplican, así como su publicación en el Portal de Acceso a la Información Pública para que esta información sea revisada por este medio en apego a la Ley de Transparencia y Acceso a la Información Pública para el Estado de Baja California. La elaboración y presentación de los Estados Financieros, así como las Notas respectivas que se anexan muestran los aspectos económicos-financieros que influyeron en los datos presentados.

### 2. PANORAMA ECONOMICO

El Poder Judicial del Estado estuvo operando financieramente por medio de su presupuesto de egresos aprobado por el Congreso del Estado con fundamento en el Art. 27 y 57 de la Constitución Política local, incluye las partidas necesarias que cubrieron los gastos públicos del Ent. Dicho presupuesto de egresos es ejercido y administrado por el Consejo de la Judicatura del Estado.

### 3. AUTORIZACIÓN E HISTORIA

Según publicación de fecha 14 de Noviembre de 1915 el Gobernador y Comandante Militar del Distrito Norte de la Baja California Esteban Carró, decreta el establecimiento de un Tribunal Superior para que la administración de justicia fuera expedita, pronta y cumplida conforme a las Leyes vigentes.

La estructura actual del Tribunal Superior de Justicia se encuentra integrada por diecisiete Magistrados honorarios. Los Magistrados en Pleno designan a uno de sus miembros como **Presidente del Tribunal Superior de Justicia** quien también será **del Consejo de la Judicatura** conformado por siete Consejeros, actualmente quien funga como **Presidente es el Lic. Salvador Juan Ortiz Morales**. Esta estructura ha tenido cambios de acuerdo a las necesidades de impartición de Justicia que demanda la Sociedad, estando en constante crecimiento para dar cumplimiento a cubrir dichas necesidades que la Sociedad requiere.

### 4. ORGANIZACIÓN Y CUERPO SOCIAL

El Estado se divide, para su ejercicio, en tres poderes: el Legislativo, el Ejecutivo y el Judicial, los cuales actúan separada y libremente, pero cooperando en forma armónica a la realización de los fines del Estado.

Toda persona tiene derecho a que se le administre justicia por Tribunales que estén expeditos para impartirla en los plazos y términos que fijan las Leyes, emitiendo sus resoluciones de manera pronta, completa e imparcial. Su servicio será gratuito, quedando, en consecuencia, prohibidas las costas judiciales.

El Poder Judicial es el encargado de administrar la justicia en una sociedad, mediante la aplicación de las normas jurídicas en la resolución de conflictos. Es autónomo e independiente en sus decisiones.

En base a lo dispuesto por el artículo 57 de la Constitución Política del Estado de Baja California, el Poder Judicial en el Estado se ejerce por el Tribunal Superior de Justicia, Jueces de Primera Instancia, Jueces de Paz y Jurados. Además, cuenta con un Consejo de la Judicatura, el cual ejerce funciones de vigilancia, disciplina, supervisión y administración.

El período que se informa comprende del 01 de enero al 31 de Diciembre de 2019.



El Tribunal Superior de Justicia se rige principalmente por las siguientes Leyes: Constitución Política de los Estados Unidos Mexicanos, Constitución Política del Estado de Baja California, Ley Orgánica del Poder Judicial del Estado, Ley del Servicio Civil y sus reglamentos respectivos.

El Tribunal Superior está obligado a la retención del impuesto sobre la Renta (Arrendamientos y Honorarios) y al impuesto sobre producto de trabajo, los cuales son enterados a la Recaudación de Rentas del Estado en las fechas establecidas en la Ley.

El Poder Judicial del Estado de Baja California para atender la creciente demanda en el servicio de impartición de justicia cuenta con Órganos Jurisdiccionales, Órganos Administrativos y Presidencia.

#### Órganos Jurisdiccionales

- El Tribunal Superior de Justicia, actuando en Pleno o en Salas;
- Los Juzgados de Primera Instancia en Materia Civil;
- Los Juzgados de primera instancia en Materia Familiar;
- Los Juzgados de Primera Instancia del Ramo Penal;
- El Juzgado de Primera Instancia en materia de extinción de dominio;
- Los Juzgados de Primera Instancia de Jurisdicción Mixta;
- Los Juzgados de Primera Instancia Especializados para Adolescentes;
- Los Juzgados de Paz;
- El Nuevo Sistema de Justicia Penal

Los órganos del Poder Judicial del Estado, funcionan de modo permanente e ininterrumpido durante cada año de actividades.

#### Auxiliares de la Administración de Justicia

- La Dirección de Prevención y Readaptación Social del Gobierno del Estado;
- Las Oficinas del Registro Civil;
- Los peritos médicos legistas;
- Los intérpretes oficiales y demás peritos en los ramos que se les encomiendan;
- Los síndicos e interventores de concursos y quiebras;
- Los albaceas e interventores de sucesiones, los tutores, curadores y notarios, en las funciones que les encomienda el Código de Procedimientos Civiles;
- Los depositarios e interventores;
- Los Presidentes municipales, los delegados municipales, los jefes y agentes de los cuerpos policiares del Estado y Municipales.

Todos los demás a quienes las leyes les confieran este cargo.



#### Órganos Administrativos

**Consejo de la Judicatura.** La Administración, Vigilancia, Disciplina y Carrera Judicial del Poder Judicial del Estado, está a cargo del Consejo de la Judicatura, en los términos que establece la Constitución Política del Estado y La Ley Orgánica del Poder Judicial y esta, en todo momento, por la autonomía de los Órganos de la institución y por la independencia e imparcialidad de los miembros de este último.

#### Órganos Auxiliares Del Consejo De La Judicatura

Para su adecuado funcionamiento, el Consejo de la Judicatura del Estado cuenta cuando menos con las siguientes unidades administrativas:

- El Instituto de la Judicatura.
- El Archivo Judicial y de Notarios.
- El Boletín Judicial.
- La Contraloría.
- La Oficina de Partes.
- El Centro Estatal de Justicia Alternativa.
- El Administrador Judicial.
- Los Partidos Judiciales.

El Estado, para los efectos de la Ley Orgánica del Poder Judicial del Estado de Baja California, se divide en los siguientes partidos judiciales:

- En el de **Medicalí**, con la comprensión política administrativa del Municipio de ese nombre.
- El de **Tijuana**, con la comprensión política administrativa del Municipio de ese nombre.
- El de **Ensenada**, con la comprensión política administrativa del Municipio de ese nombre.
- El de **Tecate**, con la comprensión política administrativa del Municipio de ese nombre.
- El de **Playas de Rosarito**, con la comprensión política administrativa del Municipio de ese nombre.

Los Partidos Judiciales que determine el Consejo de la Judicatura del Estado, para la mejor administración de justicia, conforme al presupuesto de egresos respectivo. Las cabeceras de los partidos judiciales del Estado, serán, respectivamente, las ciudades de Medicalí, Tijuana, Ensenada, Tecate y Playas de Rosarito.



La Estructura Organizacional del Tribunal Superior de Justicia se encuentra representada en el siguiente Organigrama:

### ORGANIGRAMA GENERAL DEL PODER JUDICIAL DEL ESTADO DE BAJA CALIFORNIA

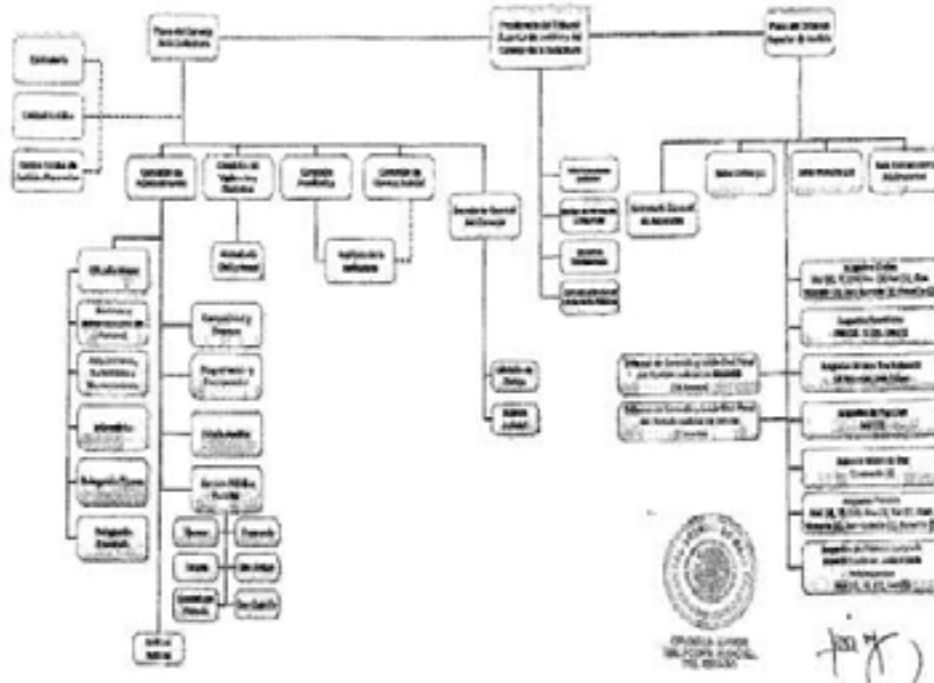

El Tribunal Superior de Justicia está integrado al Fideicomiso-Plan de Beneficios establecido por el Gobierno del Estado, siendo éste el administrador. Asimismo, al término del Ejercicio 2011 fue creado el Fideicomiso para la creación del Fondo Judicial para retiro de Magistrados, el cual es administrado por un Comité.

#### 5. BASES DE PREPARACIÓN DE LOS ESTADOS FINANCIEROS

Los Estados Financieros y sus Notas fueron elaborados de acuerdo a la normatividad emitida por el Consejo Nacional de Armonización Contable (CONAC) y las disposiciones legales establecidas en la Ley General de Contabilidad Gubernamental, con el fin de lograr la adecuada armonización de la Contabilidad Gubernamental.

La Información Financiera que se presenta tuvo como base principal el apego a los Principios Básicos de la Contabilidad Gubernamental y los elaborados de acuerdo con el Plan de Cuentas emitido por el CONAC, para dar cumplimiento a lo establecido por la Ley General de Contabilidad Gubernamental, mismo que se adicionó al nuevo Sistema Integral de Gestión Administrativa y Afectación del Gasto que se encuentra en proceso de desarrollo.

#### 6. POLÍTICAS DE CONTABILIDAD SIGNIFICATIVAS

Para la actualización de los Bienes Muebles e Inmuebles, se aplica la revaluación efectuada por un Perito Valuador, a excepción del Equipo de Computo y Tecnología Informática y del Equipo de Comunicación y Telecomunicaciones, que son valuados por personal administrativo calificado del Área de Informática y Servicios Generales. Los Bienes Inmuebles, se valúan de acuerdo a los Valores Catastrales según información contenida en el Periódico Oficial del Estado mediante el cual se aprueba la Tabla de Valores Catastrales Unitarios, base del Impuesto Predial del Municipio de Mexicali, Baja California, para el Ejercicio Fiscal respectivo, en cumplimiento a lo establecido en la Ley y en las Reglas específicas del Registro y Valuación del Patrimonio.

El Sistema y método de valuación de inventarios, se encuentra establecido en un módulo del Sistema Gestión Administrativa, utilizando el método de costo promedio.

En lo relativo a los Beneficios a empleados referente al cálculo de la reserva actuarial, no aplica al Personal de Confianza de este Poder Judicial.

#### 7. POSICIÓN MONEDA EXTRANJERA Y PROTECCIÓN POR RIESGO CAMBIARIO

No se cuenta con rubros de activos o pasivos en moneda extranjera.

#### 8. REPORTE ANALÍTICO DEL ACTIVO

Se incluye la Revaluación de los Bienes Muebles efectuadas por un Perito Valuador y tratándose de Equipo de Computo y otros equipos similares por el Jefe de Informática, ambos autorizados por el Pleno, dicha revaluación se registra de acuerdo a lo establecido en los Artículos 25, 24, 27 y 30 de la Ley General de Contabilidad Gubernamental y demás lineamientos establecidos por el Consejo Nacional de Armonización Contable (CONAC), a las Reglas específicas del registro y valuación del Patrimonio, publicado en el Diario Oficial de la Federación de fecha 13 de Diciembre de 2011, así como los parámetros de estimación de vida útil, publicado en el Diario Oficial de la Federación de fecha 15 de Agosto de 2012.

Los registros contables integran los Bienes Inmuebles efectivamente adquiridos considerándose como Patrimonio General y Contribuido, tratándose de Inmuebles asignados por el Poder Ejecutivo se encuentran registradas en Cuentas de Orden, hasta que sea efectuado el proceso legal para considerarse dentro de los rubros de activo.

Registro de Valores en Garantía. Se cuenta con documentos que garantizan los depósitos en garantía de los bienes amedidos.

#### VARIACIONES EN EL ACTIVO - INVERSIONES EN VALORES

BBVA BANCOMER		Variación
2018	2019	
<b>INVERSIONES A CORTO PLAZO</b>		
Contrato 1366213188	Contrato 1366213188	
\$ 691,530.93	0.00	691,530.93
Contrato 136626046	Contrato 136626046	
904,100.81	0.00	904,100.81
Contrato 137668791	Contrato 137668791	
0.00	3,566,100.00	3,566,100.00
\$ 1,595,631.74	\$ 3,566,100.00	



## 8. FIDEICOMISO, MANIATOS Y ANÁLOGOS

El Fideicomiso-Plan de Beneficios para empleados del Poder Judicial, es administrado por el Poder Ejecutivo de Gobierno del Estado. El Poder Judicial cuenta con un Fideicomiso denominado Fideicomiso para el Haber de Retiro de Magistrados, el cual cuenta con un Comité Técnico y éste es administrado por el Fideciario Institución Bancaria BANAMEX, el registro contable de este fideicomiso se encuentra en Cuentas de Órden Contables ya que los recursos que provienen de éste no representan un beneficio o derecho para el Organismo.

## 10. REPORTE DE LA RECALCULACIÓN

El Poder Judicial recibe mensualmente liquidaciones por parte de la Secretaría de Finanzas del Poder Ejecutivo, las cuales son enviadas de acuerdo a la calendarización anual correspondiente.

Los ingresos que percibe el Poder Judicial son por intereses generados, ingresos por suscripciones y Publicaciones del Poder Judicial y venta de bases para licitaciones publicadas.

## 11. INFORMACIÓN SOBRE LA DEUDA Y EL REPORTE ANALÍTICO DE LA DEUDA

El Poder Judicial no tiene Deuda Pública.

En el rubro de Otros Pasivos se presentan los saldos de Cuentas por Pagar correspondientes a las operatividad diaria generada en el Poder Judicial, atendiendo a la normatividad que establece el registro contable en base al devengado, mediante el cual se reconoce la cuenta por pagar por la prestación de servicios personales y la contratación de bienes y servicios, etc.

## 12. CALIFICACIONES OTORGADAS

No aplica este concepto al Poder Judicial.

## 13. PROCESOS DE MEJORA

Las principales políticas de Control Interno que se encuentran establecidas en los Procesos Administrativos fueron autorizadas por el Pleno del Consejo de la Judicatura, en Octubre de 2014 y el Manual de Organización vigente se actualizó en el año 2017.

## 14. INFORMACIÓN DE SEGUROS

No aplica este concepto al Poder Judicial.

## 15. EVENTOS POSTERIORES AL CIERRE

Al cierre del Ejercicio 2019 el Poder Judicial presenta un saldo en Cuentas por Cobrar por \$141,204,208.71 el cual corresponde a liquidaciones pendientes de Gobierno del Estado de Baja California pendientes de pago. En el mes de Enero 2020 se recibió la cantidad de \$6,646,400.00 por concepto de liquidaciones devengadas en 2019 por lo cual el saldo por cobrar es de \$134,557,808.71 pesos.

## 16. PARTES RELACIONADAS

En el Poder Judicial no existen partes relacionadas que ejercen alguna influencia sobre la toma de decisiones operativas y financieras.



17. RESPONSABILIDAD SOBRE LA PRESENTACIÓN RAZONABLE DE LOS ESTADOS FINANCIEROS

Los funcionarios que rubrican los presentes Estados Financieros declaman "con protesta de decir verdad declaramos que los Estados Financieros y sus Notas, son razonablemente correctos y son responsabilidad del emisor".

Luis Felipe Salvoán Zambrano  
Presidente de la Comisión de Administración del  
Consejo de la Judicatura del Poder Judicial del Estado

Magistrado Lic. Salvador Hernández Morales  
Presidente del Tribunal de Justicia  
Consejo de la Judicatura del Estado de Baja California

C.P. María Dolores Guzmán Juárez  
Jefa del Departamento de Contraloría y Finanzas

PODER LEGISLATIVO DEL  
ESTADO DE BAJA CALIFORNIA  
RECIBIDO  
20 MAR 2020  
AUDITORIA SUPERIOR DEL ESTADO  
CIUDAD DE MEXICO

PODER LEGISLATIVO CONSTITUCIONAL  
DEL ESTADO DE BAJA CALIFORNIA  
RECIBIDO  
MAR 20 2020  
OFICINA DE PARTES





# 7. PREGUNTAS



## **Poder Judicial del Estado de Baja California**

### **Preguntas:**

**1.-**Al 31 de diciembre del 2019 tienen acumulado un Déficit entre los ingresos y los egresos por \$ 199.42 millones de pesos.

#### **Pregunta:**

a) ¿Cómo piensan pagar este déficit acumulado y que políticas de austeridad en el egreso están considerando para 2020?

**2.-** Durante el ejercicio fiscal 2019 no tienen ingresos en el rubro de Productos como en los ejercicios anteriores.

#### **Pregunta:**

a) ¿Cuál es la razón o justificación de la falta de este ingreso?

**3.-**En los Ingresos del 2019 obtuvieron por concepto de Venta de Bienes, prestación de servicios y otros ingresos la cantidad de \$ 46.49 millones de pesos.

#### **Pregunta:**

a) ¿Qué origino este ingreso y si nos pueden dar una explicación más amplia?

**4.-**En 2018 recibieron una disminución de \$138.16 millones de pesos por concepto de Transferencias, asignaciones y subsidios por parte del Gobierno del Estado de Baja California originando un ejercicio presupuestal con déficit.

#### **Preguntas:**

a) ¿Por qué no tomaron medidas para ajustar el presupuesto de egresos y así evitar el déficit?

b) Si vieron esta disminución en sus ingresos en 2018 ¿Porque no ajustaron los egresos en 2019 para no tener que volver a operar con déficit?



5.-En las Notas a los Estados Financieros al 31 de diciembre del 2019 en Deudores Diversos por cobrar a corto plazo existe un saldo de \$ 141,204,208.71 por concepto de Ministraciones 2019.

**Preguntas:**

- a) ¿En qué consiste esta cuenta por cobrar?
- b) ¿Cuál es la posibilidad de cobrarla efectivamente?
- c) ¿Aparece esta deuda en los Estados financieros del Gobierno del Estado de Baja California?

6.-En sus cuentas de pasivos aparecen los siguientes conceptos:

Proveedores	\$ 13.39 millones de pesos
Retenciones por Impuestos y Cuotas por pagar	\$ 53.58 Millones de pesos
Prestamos Intercuentas	\$ 35.78 Millones de pesos

**Preguntas**

- a) ¿Cómo piensan pagar estos pasivos y con qué ingresos si están operando con déficit en los dos últimos ejercicios fiscales?
- b) ¿El saldo de las retenciones de impuestos y cuotas por pagar que antigüedad tienen y cuando las van a pagar?
- c) ¿En qué consisten estos préstamos intercuentas y quien las autorizo?
- d) ¿Que antigüedad tienen estos préstamos?



# **Fondo Auxiliar para la Administración de Justicia del Estado de Baja California**



## Fondo Auxiliar para la Administración de Justicia del Estado de Baja California 2014- 2019

### 1.- Ingresos vs Egresos

Miles de pesos

Concepto	2014	2015	2016	2017	2018	2019
Ingresos	38,547.11	49,368.32	44,260.71	40,789.35	50,243.81	60,100.59
Egresos	44,922.00	45,420.00	42,011.16	40,206.21	38,537.54	33,495.08
Diferencia de Ingresos VS Egresos	-6,374.89	3,948.32	2,249.54	583.14	11,706.27	26,605.51
Déficit Acumulado	-6,374.89	-2,426.57	-177.02	406.12	12,112.39	38,717.89

El Fondo Auxiliar para la Administración de la Justicia del Estado de Baja California, es creado con los ingresos por los conceptos de derechos, aprovechamientos, multas, cauciones constituidas, valores depositados no reclamados e intereses del efectivo depositados en tribunales, Administrado y supervisado por el Consejo de la Judicatura del Estado.

Los recursos de este fondo son destinados para el gasto de su administración, mobiliario y equipo, cursos de formación, actualización y especialización del personal del Poder Judicial, así como para estímulos económicos.

Fuente: Portal del Poder Judicial.

Nota: Puede haber diferencia de uno por ajuste a miles.



## Fondo Auxiliar para la Administración de Justicia del Estado de Baja California 2014- 2019

### 2.- Ingresos Reales

Miles de pesos

Ingresos Reales						
Concepto	2014	2015	2016	2017	2018	2019
Impuestos	-	-	-	-	-	-
Cuotas y Aportaciones de Seguridad Social	-	-	-	-	-	-
Contribuciones de Mejoras por Obra Publica	-	-	-	-	-	-
Derechos	1,316.34	-	-	-	-	2,831.82
Productos	9,590.90	13,151.33	16,769.63	26,821.33	37,147.44	-
Aprovechamientos	26,802.69	36,216.99	27,491.08	13,968.02	13,096.38	12,053.99
Ingreso por Venta de Bienes, Prestacion de Sericios y Otros Ingresos	837.18	-	-	-	-	45,214.77
<b>Total Ingresos Propios</b>	<b>38,547.11</b>	<b>49,368.32</b>	<b>44,260.71</b>	<b>40,789.35</b>	<b>50,243.81</b>	<b>60,100.59</b>
Participaciones y Aportaciones Federales	-	-	-	-	-	-
Transferencias, Asignaciones, Subsidios	-	-	-	-	-	-
<b>Total Ingresos Transferencias</b>	<b>-</b>	<b>-</b>	<b>-</b>	<b>-</b>	<b>-</b>	<b>-</b>
Financiamiento	-	-	-	-	-	-
<b>Total Ingresos por Financiamiento</b>	<b>-</b>	<b>-</b>	<b>-</b>	<b>-</b>	<b>-</b>	<b>-</b>
<b>Total</b>	<b>38,547.11</b>	<b>49,368.32</b>	<b>44,260.71</b>	<b>40,789.35</b>	<b>50,243.81</b>	<b>60,100.59</b>

Fuente: Portal del Poder Judicial.

Nota: Puede haber diferencia de uno por ajuste a miles.



**Fondo Auxiliar para la Administración de Justicia  
del Estado de Baja California por capítulo 2014- 2019 y presupuesto 2020**

**3.- Clasificación por Objeto del Gasto por Capítulo (Egresos)**

Miles de pesos

Capítulo	Egreso Real						Presupuesto 2020
	2014	2015	2016	2017	2018	2019	
Servicios Personales	44,922	45,420	39,147	34,378	33,500	30,152	39,522
Materiales y Suministros	-	-	70	449	1,303	45	1,247
Servicios Generales	-	-	542	5,379	3,545	3,298	9,323
Transferencias, Asignaciones, Subsidios y Otras Ayudas	-	-	-	-	-	-	-
Bienes Muebles, Inmuebles e Intangibles	-	-	2,251	-	190	-	18,236
<b>TOTAL</b>	<b>44,922</b>	<b>45,420</b>	<b>42,011</b>	<b>40,206</b>	<b>38,538</b>	<b>33,495</b>	<b>68,329</b>

Fuente: Portal del Poder Judicial.

NOTA: ESTA PUBLICADO POR CAPITULO -CONCEPTO, SE APROBO POR PARTIDA.



**Fondo Auxiliar para la Administración de Justicia  
del Estado de Baja California por capítulo 2014- 2019 y presupuesto 2020**

**3.- Clasificación por Objeto del Gasto por Capitulo (Egresos)**

**3.1. Servicios Personales**

Miles de pesos

Concepto	Egreso Real						Presupuesto 2020
	2014	2015	2016	2017	2018	2019	
Remuneraciones de Personal de Carácter Permanente	1,200	1,313	1,103	4,961	4,979	5,405	6,298
Remuneraciones al Personal de Carácter Transitorio	5,566	5,238	-	-	-	-	-
Remuneraciones Adicionales y Especiales	5,570	5,547	5,846	7,527	7,577	7,687	9,014
Seguridad Social	135	1,062	1,119	1,291	1,387	1,606	2,032
Otras Prestaciones Sociales Económicas	32,451	32,258	13,180	2,405	2,528	2,857	3,915
Previsiones	-	-	-	-	-	-	686
Pago de Estímulos a Servidores Públicos	-	-	17,899	18,193	17,028	12,598	17,577
<b>TOTAL</b>	<b>44,922</b>	<b>45,420</b>	<b>39,147</b>	<b>34,378</b>	<b>33,500</b>	<b>30,152</b>	<b>39,522</b>

Fuente: Portal del Poder Judicial.

Nota: Puede haber diferencia de uno por ajuste a miles.





**Fondo Auxiliar para la Administración de Justicia  
del Estado de Baja California por Capítulo 2014- 2019 y presupuesto 2020**

**3.- Clasificación por Objeto del Gasto por Capitulo (Egresos)**

**3.2. Materiales y Suministros**

Miles de pesos

Concepto	Egreso Real						Presupuesto 2020
	2014	2015	2016	2017	2018	2019	
Materiales de Administración, Emisión de Documentos y Artículos Oficiales	-	-	-	416	1,193	30	85
Alimentos y Utensilios	-	-	-	32	43	14	83
Materiales y Artículos de Construcción y Reparación	-	-	11	-	1	1	113
Productos Químicos, Farmacéuticos y de Laboratorio	-	-	-	-	-	-	-
Combustibles, Lubricantes y Auditivos	-	-	-	1	21	-	76
Vestuario, Blancos, Prendas de Protección y Artículos Deportivos	-	-	-	-	-	-	-
Herramientas, Refacciones y Accesorios Menores	-	-	59	-	45	-	890
<b>TOTAL</b>	-	-	70	449	1,303	45	1,247

Fuente: Portal del Poder Judicial.

Nota: Puede haber diferencia de uno por ajuste a miles.



**Fondo Auxiliar para la Administración de Justicia  
del Estado de Baja California por capítulo 2014- 2019 y presupuesto 2020**

**3.- Clasificación por Objeto del Gasto por Capitulo (Egresos)**

**3.3. Servicios Generales**

Miles de pesos

Concepto	Egreso Real						Presupuesto 2020
	2014	2015	2016	2017	2018	2019	
Servicios Básicos	-	-	-	237	841	146	187
Servicios de Arrendamiento	-	-	-	3,144	417	1,798	3,915
Servicios Profesionales, Científicos, Técnicos y Otros Servicios	-	-	250	665	881	60	3,494
Servicios Financieros, Bancarios y Comerciales	-	-	-	999	1,019	981	1,086
Servicios de Instalación, Reparación, Mantenimiento y Conservación	-	-	292	-	166	144	16
Servicios de Comunicación Social y Publicidad	-	-	-	-	-	-	-
Servicios de Traslado y Viáticos	-	-	-	332	192	143	573
Servicios Oficiales	-	-	-	3	28	27	52
Otros Servicios Generales	-	-	-	-	-	-	-
<b>TOTAL</b>	-	-	542	5,379	3,545	3,298	9,323

Fuente: Portal del Poder Judicial.

Nota: Puede haber diferencia de uno por ajuste a miles.



**Fondo Auxiliar para la Administración de Justicia  
del Estado de Baja California por capítulo 2014- 2019 y presupuesto 2020**

**3.- Clasificación por Objeto del Gasto por Capítulo (Egresos)**

**3.4. Bienes Muebles, Inmuebles e Intangibles**

Miles de pesos

Concepto	Egreso Real						Presupuesto 2020
	2014	2015	2016	2017	2018	2019	
Mobiliario y Equipo de Administración	-	-	1,980	-	145	-	17,474
Mobiliario y Equipo Educativo y Recreativo	-	-	256	-	45	-	123
Equipo de Instrumental Médico y de Laboratorio	-	-	-	-	-	-	-
Vehículos y Equipo de Transporte	-	-	-	-	-	-	-
Equipo de Defensa y Seguridad	-	-	-	-	-	-	-
Maquinaria, Otros Equipos y Herramientas	-	-	15	-	-	-	639
Activos Biológicos	-	-	-	-	-	-	-
Bienes Inmuebles	-	-	-	-	-	-	-
Activos Intangibles	-	-	-	-	-	-	-
<b>Total</b>	-	-	<b>2,251</b>	-	<b>190</b>	-	<b>18,236</b>

Fuente: Portal del Poder Judicial.

Nota: Puede haber diferencia de uno por ajuste a miles.



## 4.- Estados Financieros al 31 de diciembre 2019

Que podrá consultar en el siguiente enlace:

[https://wsextbc.ebajacalifornia.gob.mx/CdnBc/api/Imagenes/ObtenerImagenDeSistema?sistemaSolicitante=CIM&nombreArchivo=Documentos/2019/4/56/6/2/2/2019\\_4\\_56\\_6\\_2\\_2\\_3.pdf&descargar=false](https://wsextbc.ebajacalifornia.gob.mx/CdnBc/api/Imagenes/ObtenerImagenDeSistema?sistemaSolicitante=CIM&nombreArchivo=Documentos/2019/4/56/6/2/2/2019_4_56_6_2_2_3.pdf&descargar=false)





FONDO AUXILIAR PARA LA ADMINISTRACIÓN DE JUSTICIA  
Estado de Situación Financiera  
Al 31 de Diciembre de 2019 y 2018  
(Pesos)



00720000912000

Concepto	Año		Concepto	Año	
	2019	2018		2019	2018
<b>ACTIVO</b>			<b>PASIVO</b>		
<b>Activo Circulante</b>			<b>Activo Circulante</b>		
Efectivo y Equivalencias	632,591,814.51	365,979,670.00	Cuentas por Pagar a Corto Plazo	2,819,000.00	8,708,708.81
Deuda a Medio Plazo a Largo Plazo	30,706,712.83	25,708,768.02	Deportes por Pagar a Corto Plazo	0.00	0.00
Deuda a Medio Plazo a Corto Plazo	0.00	0.00	Provisión a Corto Plazo de la Deuda Pública a Largo Plazo	0.00	0.00
Inventarios	0.00	0.00	Títulos y Valores a Corto Plazo	0.00	0.00
Almaceno	0.00	0.00	Provisión Obligación a Corto Plazo	0.00	0.00
Exposición por Fideicomiso a Deudores de Activo Circulante	0.00	0.00	Provisión y Garantía de Termino en Garantía de ADMINISTRACIÓN a Corto Plazo	595,702,008.18	595,696,311.00
Otros Activos Circulantes	14,742.00	14,742.00	Provisiones a Corto Plazo	0.00	0.00
<b>Total de Activo Circulante</b>	<b>668,373,169.34</b>	<b>607,403,200.02</b>	Otros Pasivos a Corto Plazo	17,755.00	2,600,706.00
<b>Activo No Circulante</b>			<b>Total de Pasivos Circulantes</b>	<b>668,369,715.88</b>	<b>607,663,664.71</b>
Instituciones Financieras a Largo Plazo	0.00	0.00	<b>Pasivo No Circulante</b>		
Deuda a Medio Plazo a Largo Plazo	0.00	0.00	Cuentas por Pagar a Largo Plazo	0.00	0.00
Reservas Amortizadas, Intelectuales y Construcciones en Proceso	9,000,260.00	6,367,096.67	Instrumentos por Pagar a Largo Plazo	0.00	0.00
Reservas Amortizadas	8,982,660.27	6,700,869.95	Deuda Pública a Largo Plazo	0.00	0.00
Activos Intelectuales	0.00	0.00	Provisión Obligación a Largo Plazo	0.00	0.00
Depreciación, Deterioro y Amortización Acumulada de Bienes	10,860,173.00	9,850,362.08	Provisión y Garantía de Termino en Garantía de Administración a Largo Plazo	0.00	0.00
Activos Diferidos	0.00	0.00	Provisiones a Largo Plazo	0.00	0.00
Exposición por Fideicomiso a Deudores de Activo No Circulante	0.00	0.00	<b>Total de Pasivo No Circulante</b>	<b>0.00</b>	<b>0.00</b>
Otros Activos No Circulantes	8,987,667.00	0.00	<b>Total de Pasivo</b>	<b>668,369,715.88</b>	<b>607,663,664.71</b>
<b>Total de Activo</b>	<b>674,870,000.00</b>	<b>607,403,200.02</b>	<b>RECURSOS PÚBLICOS PATRIMONIO</b>		
			Hacienda Pública/Patrimonio Contributivo	0.00	0.00
			Aportaciones	0.00	0.00
			Donaciones de Capital	0.00	0.00
			Atenciones de la Hacienda Pública/Patrimonio	0.00	0.00
			Hacienda Pública/Patrimonio General	74,400,000.00	38,807,400.00
			Resultados de Cuenta Gubernamental	33,229,801.43	12,801,871.65
			Resultados de Operación Actividades	41,739,635.20	24,540,001.70
			Reservas	1,807,000.01	1,800,001.71
			Reservas	0.00	0.00
			Restricciones de Resultados de Operación Actividades	0.00	0.00
			Exceso e Ineficiencia en la Actualización de la Hacienda	0.00	0.00
			Resultados por Pasivos Monetarios	0.00	0.00
			Resultados por Termino de Activos Monetarios	0.00	0.00
			<b>Total Hacienda Pública/Patrimonio</b>	<b>74,400,000.00</b>	<b>38,807,400.00</b>
			<b>Total de Pasivos y Hacienda Pública/Patrimonio</b>	<b>674,870,000.00</b>	<b>607,403,200.00</b>

PODER LEGISLATIVO DEL  
ESTADO DE BAJA CALIFORNIA  
RECIBIDO  
20 MAR 2020  
AUDITORIA SUPERIOR DEL ESTADO  
SECRETARÍA DE FINANZAS

CON LA LEGISLATURA CONSTITUCIONAL  
DEL ESTADO DE BAJA CALIFORNIA  
RECIBIDO  
MAR 20 2020  
SECRETARÍA DE PARTES

Bajo protesta de decir verdad declaro que los Estados Financieros y sus Notas son razonablemente correctos y responsabilidad del emisor

Lito Luis Zambrano Zambrano  
Consejero de la Judicatura del Poder Judicial del Estado  
Consejo de la Judicatura del Estado

Magdo L. G. Sánchez Zambrano  
Secretaria del Tribunal de Justicia y del  
Consejo de la Judicatura del Poder Judicial del Estado

C. P. María Guadalupe Trujillo Gaitan  
Jefe del Departamento de Contabilidad y Finanzas

## 4.1.- Notas a los Estados Financieros al 31 de diciembre 2019

Que podrá consultar en el siguiente enlace:

[https://wsxtbc.ebajacalifornia.gob.mx/CdnBc/api/Imagenes/ObtenerImagenDeSistema?sistemaSolicitante=CIM&nombreArchivo=Documentos/2019/4/56/6/2/2/2019\\_4\\_56\\_6\\_2\\_2\\_10.pdf&descargar=false](https://wsxtbc.ebajacalifornia.gob.mx/CdnBc/api/Imagenes/ObtenerImagenDeSistema?sistemaSolicitante=CIM&nombreArchivo=Documentos/2019/4/56/6/2/2/2019_4_56_6_2_2_10.pdf&descargar=false)



a) NOTAS DE DESGLOSE

i) Notas al Estado de Situación Financiera

**ACTIVO CIRCULANTE** \$ 668,373,100.24

**ACTIVO** \$ 632,591,814.51  
1.1.1 Efectivo y Equivalentes

**1) EFECTIVO** \$ 57,740.98

a) Fondo Fijo Cajas Auxiliares \$ 10,740.98

DEPENDENCIA	MONEDA	IMPORTE
Mexicali- Juzgados Civiles	M.N.	\$ 3,000.00
Tijuana - Juzgados Civiles	M.N.	2,999.98
Tijuana - Juzgados Penales	M.N.	1,000.00
Ensenada - Juzgados Civiles	M.N.	1,000.00
Ensenada - Juzgados Penales	M.N.	500.00
Payas de Rosarito	M.N.	300.00
Guadalupe Victoria	M.N.	300.00
Ciudad Morelos	M.N.	300.00
San Felipe	M.N.	300.00
San Quintín	M.N.	300.00
Mexicali- Nuevo Sistema Justicia Penal	M.N.	450.00
Tecate	M.N.	300.00

b) Fondo Fijo - Pasiones Alimenticias \$ 47,000.00

DEPENDENCIA	MONEDA	IMPORTE
Mexicali	M.N.	\$ 15,000.00
Tijuana	M.N.	10,000.00
Ensenada	M.N.	10,000.00
Tecate	M.N.	2,000.00
Guadalupe Victoria	M.N.	5,000.00
Payas de Rosarito	M.N.	5,000.00

2) BANCOS/EFICACERÍA						\$	14,378,511.22
Cuenta	Tipo	Plazo	Moneda	Importe			
<b>Cheques</b>							10,023,873.87
Bancomer	Recursos Propios	Cheques	N/A	M.N.	\$	79,904.85	
Banorte	Recursos Propios	Cheques	N/A	M.N.	\$	22,604.94	
Santander	Recursos Propios	Cheques	N/A	M.N.	\$	65,438.71	
BBVA Bancomer	Recursos Propios	Cheques	N/A	M.N.		9,856,835.57	
<b>Cuentas</b>							4,354,637.35
BBVA Bancomer	Recursos Propios	Cheques	N/A	Dólares	\$	131,867.19	(Obs.1)
Complementaria Complementaria							2,350,388.56
Banamex Cta. 7002-9497190							99,231.26
Complementaria Dólares							1,773,530.54

T.C. 198.877 x 1

(Obs.1) Este importe incluye \$55,914.00 dólares correspondientes a cheques emitidos por caudales no acordados y cancelados por anticipado, existiendo la posibilidad de que se solicite de nueva cuenta la devolución de los recursos, en caso de determinarse un procedimiento al respecto.

3) INVERSIONES TEMPORALES						\$	51,874,283.30
Cuenta	Tipo	Plazo	Moneda	Importe			
<b>Inversion</b>							
Bancomer	Recursos Propios	Inversion	N/A	M.N.		8,303,773.80	
BBVA Bancomer	Recursos Propios	Inversion	N/A	M.N.		3,778,175.68	
Santander	Recursos Propios	Inversion	N/A	M.N.		35,657,333.85	

4) DEPÓSITOS DE FONDOS DE TERCEROS						\$	566,480,995.95
Cuenta	Tipo	Plazo	Moneda	Importe			
<b>Cheques</b>						\$	5,289,000.05
Bancomer	Recursos Ajenos	Cheques	N/A	M.N.		453,678.82	
BBVA Bancomer	Recursos Ajenos	Cheques	N/A	M.N.		4,835,321.23	
<b>Inversion</b>						\$	456,733,445.12
BBVA Bancomer	Recursos Ajenos	Inversion	N/A	M.N.		82,888,217.20	
BBVA Bancomer	Recursos Ajenos	Inversion	N/A	M.N.		2,384,729.85	
Santander	Recursos Ajenos	Inversion	N/A	M.N.		290,788,344.52	
Bancomer	Recursos Ajenos	Inversion	N/A	M.N.		175,803,999.45	
<b>Cuentas</b>							70,458,524.77
BBVA Bancomer	Recursos Ajenos	Cheques	N/A	Dólares	\$	154,000.83	
Complementaria Complementaria							2,752,407.06

201



Banamax	Recursos Ajenos	Cheques	N/A	Dolares	\$ 5,579,266.27
Complementaria Dólares					63,972,760.81

T.C. 918.017 x 1

1.1.2 Derechos a Recibir Efectivo o Equivalentes

\$ 35,766,742.83

Deudores Diversos Por Cobrar a Corto Plazo		\$ 41,517.12
1) Gastos por Comprobar	1,344.00	
2) Deudores Diversos	23,872.45	
3) Liquidaciones	16,300.67	
Ingresos por Recuperar a Corto Plazo		\$ 52,471.25
4) Trámite CFDI-GobBC	52,471.25	
Deudores por Anticipo de Tesorería a Corto Plazo		\$ 3,500.00
5) Fondo Reciente	3,500.00	
Otros Derechos a Recibir Efectivo y Equivalentes		\$ 35,669,304.46
6) Operaciones Intercuentas	35,669,304.46	

NOTAS:

- 1) Adeudo que se cancela en el siguiente trimestre.
- 2) Este saldo incluye un importe por \$23,186.55 pesos correspondiente a un adeudo por proceso judicial el cual a la fecha no ha concluido.
- 3,5) Adeudo que se cancela en el siguiente trimestre.
  - 4) Importe correspondiente a recursos obtenidos y enviados a la Secretaría de Finanzas por concepto de Trámite de CFDI.
- 6) Adeudos Intercuentas por préstamos al Poder Judicial.

1.1.3 Otros Activos Circulantes

\$ 14,742.90

Valores en Garantía	\$ 14,742.90
---------------------	--------------

Estos importes corresponden a Depósitos en Garantía por el concepto de Arrendamiento de Edificios y Energía Eléctrica.



**ACTIVO NO CIRCULANTE** \$ 6,597,567.88

1.2.3 Bienes Inmuebles, Infraestructura y Construcciones en Proceso  
Depreciación Acumulada de Bienes Inmuebles

\$	9,000,280.99
\$	3,395,155.24
Valor Pagar de Bienes Inmuebles Infraestructura y Construcción en Proceso	\$ 5,605,125.75

RUBRO	HISTÓRICO	ACTUALIZACIÓN VALOR CATASTRAL	DEPRECIACIÓN ACUMULADA	DEPRECIACIÓN EJERCICIO	VALOR ACTUAL
<b>1.2.3.1 EDIFICIOS NO HABITACIONALES</b>					
ABOGADOS CIVILES GUADALUPE VICTORIA	206,194.96	0.00	228,946.07	10,895.88	96,554.03
SEMFIO ABOGADOS FOMALES ENSENADA	5,071,361.89	0.00	2,977,361.75	180,132.96	1,993,867.18
CASA MOVIL OLIVIO MORELOS	111,000.00	0.00	0.00	0.00	111,000.00
ABOGADOS CIVILES Tijuana	3,379,308.85	0.00	0.00	0.00	3,379,308.85
JUDGADOS SEMFO ENSENADA	142,715.47	0.00	0.00	0.00	142,715.47
<b>Total Edificios No Habitacionales</b>	<b>\$ 5,800,580.97</b>	<b>0.00</b>	<b>\$</b>	<b>1,269,128.84</b>	<b>\$ 4,531,452.13</b>

1) Bienes Inmuebles: Los edificios se deprecian a 1.37%.

40

1.2.4 Bienes Muebles

Depreciación Acumulada de Bienes Muebles

\$	8,562,480.27
\$	7,570,018.14
Valor Actual de Bienes Muebles	\$ 952,462.13

1. El Método de Depreciación a los Bienes Muebles utilizado es el de Línea Recta. Los criterios de aplicación fueron de acuerdo a las tasas publicadas en el documento emitido con fecha 10 de Agosto de 2012, Parámetros de Estimación de Vida Útil.
2. Los bienes muebles con que cuenta el Poder Judicial se encuentran en condiciones aceptables de uso.
3. Si su estado presenta deterioro significativo se aplicará el procedimiento de baja de los mismos de acuerdo a los lineamientos establecidos.

BIENES MUEBLES AL 31 DE DICIEMBRE DE 2019

RUBRO	HISTÓRICO	REVALUO	DEPRECIACIÓN ACUMULADA	DEPRECIACIÓN EJERCICIO	%	VALOR ACTUAL
MUEBLES DE OFICINA Y ESTAFETERIA	2,860,624.56	1,804,776.52	3,652,329.91	11,218.38	10.00	84,294.77
EQUIPO DE COMPUTO Y DE TECNOLOGIA DE INFORMACION	1,321,738.88	81,811.82	1,091,278.57	288,295.12	35.24	18,132.81
ADQUISICION DE IMPRESOR	282,598.04	12,213.82	175,486.26	64,857.44	35.52	34,854.14
EQ. DE COMPUTO DIVERSO	1,537,267.28	42,088.68	853,620.21	341,064.78	38.35	73,691.68
OTROS MOBILIARIOS Y EQ. DE ADMINISTRACION	248,119.18	62,368.69	212,881.21	12,152.21	10.00	84,942.45
EQUIPOS Y APARATOS ADMINISTRATIVOS	718,296.81	17,823.52	47,881.74	231,043.80	33.52	457,213.17
CAMARAS FOTOGRAFICAS Y DE VIDEO	24,942.00	0.00	0.00	8,311.60	33.32	16,630.40
EQ. MEDICO Y DE LABORATORIO	20,536.21	8,202.81	28,755.12	0.00	20.00	7.00
VEHICULOS Y EQUIPO TERRESTRE	193,042.09	25,780.52	128,281.82	0.00	20.00	1.00
MADURINERA Y EQUIPO DE AIRE ACONDICIONADO	114,028.09	45,811.21	159,814.24	0.20	10.35	25.00
EQ. DE COMUNICACION Y TELECOMUNICACION	288,265.01	18,454.01	58,050.80	24,574.88	10.00	221,713.54
EQ. DE GENERACION ELECT. APARATOS Y ACCES.	14,112.35	5,844.36	19,755.25	-	12.00	2.00
OTROS EQUIPOS	158,038.88	41,542.32	186,305.16	86.72	10.00	70.00
SUB-TOTALES	7,190,863.92	1,271,996.33	6,829,312.23	960,719.27		652,642.13
TOTAL		8,562,480.27		1,670,518.14		952,462.13

1.2.6 Depreciación, Deterioro y Amortización Acumulada de Bienes

Total Depreciación Acumulada de Bienes Muebles e Inmuebles	\$ 10,965,173.32
--	------------------

**PASIVO** \$ 598,569,715.88

2.1.1 Cuentas por Pagar a Corto Plazo \$ 2,319,005.52

Cuenta	Vencimiento	Facilidad de Pago	Importe
<b>Servicios Personales por pagar</b>			<b>\$ 303,239.94</b>
1) Servicios Personales por pagar	Menor o igual a 365 días	Inmediato	303,239.94
<b>Proveedores por pagar</b>			<b>\$ 465,762.65</b>
2) Proveedores-Serv. Grates.	Menor o igual a 365 días	Inmediato	462,356.56
3) Proveedores-Mat. y Sumin.	Menor o igual a 365 días	Inmediato	3,426.09
<b>Retenciones y Contribuciones por Pagar</b>			<b>\$ 1,294,369.22</b>
4) Impuestos y Cuotas por Pagar	Menor o igual a 365 días	Inmediato	1,230,307.34
5) Descuentos Varios a Empleados	Menor o igual a 365 días	Inmediato	3,628.00
<b>Otras Cuentas por pagar</b>			<b>\$ 795,623.71</b>
6) Prestamos Intercuentas	Menor o igual a 365 días	Inmediato	795,623.71

**NOTAS:**

- 1) Adeudo por emisión de nomina, se cancela en el siguiente bimestre.
- 2, 3) Importe correspondiente a cuentas por pagar a proveedores de bienes y servicios.
- 4 y 5) Impuestos y cuotas por pagar y retenciones a cargo de empleados por concepto de ISPT y descuentos de cajas de AHOS y SEPROS.
- 6) Adeudos que se cancelan en el siguiente bimestre.

<b>2.1.8 Fondos y Bienes de Terceros en Garantía y/o Administración a Corto Plazo</b>	<b>\$</b>	<b>595,732,955.18</b>
<b>MONEDA NACIONAL</b>		
1) DEPOSITOS EN CUSTODIA MONEDA NACIONAL		520,599,603.54
2) PENSIONES ALIMENTICIAS		3,540,342.87
3) CAUCIONES PAGADAS		999,800.00
4) POLIZAS DE FIANZA		134,683.98
<b>DOLARES</b>		
5) DEPOSITOS EN CUSTODIA DOLARES		3,733,356.90
CUENTA COMPLEMENTARIA T.C. 518.8127 x 1		66,725,167.87

<b>2.1.9 Otros Pasivos a Corto Plazo</b>	<b>\$</b>	<b>17,755.20</b>
<b>CONCEPTO</b>		
1) Otros Pasivos a Corto Plazo		-
2) Recursos en Bancos M.N.		17,755.20

\* La diferencia entre Depósitos en Custodia y Bancos Ajenos corresponde a Advalde Intercentrales.

ii) Notas al Estado de Actividades

**INGRESOS Y OTROS BENEFICIOS** **\$ 68,385,720.82**

<b>4.1 Ingresos de Gestión</b>		<b>\$ 18,874,530.49</b>
a) Derechos por Prestación de Servicios	2,831,819.03	
b) Aprovechamientos de Tipo Corriente	12,053,994.62	
c) Ingresos por Venta de Bienes y Prestación de Servicios de los Poderes Legislativo y Judicial y de los Organos Auxiliares	<u>1,988,716.84</u>	
<b>4.3 Otros Ingresos y Beneficios</b>		<b>\$ 51,511,190.39</b>
e) Otros Ingresos y Beneficios Varios	<u>51,511,190.39</u>	

a) Este rubro se integra por el ingreso proveniente de Certificaciones.

b) Este rubro se integra por el ingreso proveniente multas y fianzas electivas.

c) Este rubro se integra por el ingreso recaudado correspondiente a certificaciones, servicio de fotocopiado al público en general y reproducción de versiones públicas.

d) Este rubro se integra por el importe correspondiente a intereses ganados en inversiones bancarias, la fluctuación cambiaria positiva generada en el periodo y por los cheques cancelados por haber expirado su tiempo de cobro.

**GASTOS Y OTRAS PERDIDAS** **\$ 35,158,299.40**

<b>5.1 Gastos de Funcionamiento</b>		<b>\$ 33,465,879.74</b>
1) Servicios Personales	\$ 30,151,943.18	
2) Materiales y Suministros	44,869.05	
3) Servicios Generales	<u>3,298,267.51</u>	
<b>5.5 Otras Gastos y Pérdidas Extraordinarias</b>		<b>\$ 1,661,179.71</b>
2) Estimación, Depreciación, Deterioro, Obsolescencia y Amortización	\$ 1,139,634.47	
3) Otros Gastos	<u>521,545.24</u>	

**AHORRO/DESAHORRO DE LA GESTIÓN** **\$ 33,229,461.41**

1) Se integra por el egreso correspondiente al pago de nómina a empleados del Poder Judicial.

2) Depreciación de Bienes Muebles e Inmuebles del Poder Judicial.

3) Importe correspondiente a la fluctuación cambiaria negativa generada en el periodo.

III) Notas al Estado de Variaciones en la Hacienda Pública

	2019	2018	VARIACION	OBSERVACION
<b>PATRIMONIO GENERADO</b>				
Resultado de Ejercicios Anteriores	41,799,495.30	24,549,891.70	17,249,603.60	La variación resulta de bajas, transferencias de activo fijo y ajustes por depreciación y repción de chequeos en abonos a Ejercicios anteriores.
Revaluación	1,371,995.51	1,392,601.71	- 20,606.20	La variación resulta de bajas, transferencias y ajustes a la revalorización de activo fijo.
	43,171,490.81	25,942,493.41		
Resultado del Ejercicio	33,229,441.43	12,954,971.43	20,274,469.80	Resultado del Fondo generado por el periodo comprendido al 31 de Diciembre de 2019 y al 31 de Diciembre de 2018.
	33,229,441.43	12,954,971.43		
<b>TOTALES</b>	<b>76,400,932.24</b>	<b>38,897,465.01</b>		

IV) Notas al Estado de Flujos de Efectivo

<b>Efectivo y Equivalentes</b>		
Concepto	2019	2018
Efectivo	57,749.98	76,230.98
Bancos/Tesorería	14,378,581.22	8,215,333.53
Inversiones Temporales (hasta 3 meses)	51,674,283.36	2,069,519.25
Depositos de Fondos de Tesoros	566,480,999.95	555,687,583.33
<b>Total de Efectivo y Equivalentes</b>	<b>\$ 632,981,614.51</b>	<b>\$ 560,078,677.09</b>

Adquisiciones de Bienes Muebles e Inmuebles

Descripción	2019	2018
Mobiliario y equipo de administración	0.00	144,763.30
Mobiliario y equipo educacional y recreativo	0.00	44,758.60
<b>Total de Adquisiciones de Bienes Muebles e Inmuebles</b>	<b>0.00</b>	<b>189,521.90</b>

Conciliación de los Flujos de Efectivo

<b>AHORRO DEL EJERCICIO</b>		<b>\$ 33,228,461.41</b>
<b>[+] Cambios de los Activos</b>		<b>\$ 45,479,546.11</b>
Disminución de Bienes Inmuebles, Infraestructura y Obras en Proceso	138,479.58	
Disminución de Depreciación, Deterioro y Amortización de Bienes	1,005,829.40	
Incremento en Fondos y Bienes de Terceros en Administración	40,036,644.16	
Incremento en Resultados de Ejercicios Anteriores	4,291,641.97	
<b>[+] Aplicación de los Pasivos</b>		<b>\$ 12,192,668.12</b>
Incremento en Derechos a Recibir Efectivo o Equivalentes	7,954.81	
Incremento de Bienes Inmuebles, Infraestructura y Obras en Proceso	3,632,724.12	
Disminución de Cuentas por Pagar a Corto Plazo	5,939,751.29	
Disminución en Otros Pasivos a Corto Plazo	2,591,031.70	
Disminución en Revalúos	70,606.20	
<b>Saldo Conciliación:</b>	<b>\$</b>	<b>\$ 66,512,938.42</b>
<b>(+) Efectivo y Equivalentes al Efectivo al Inicio del Ejercicio</b>	<b>\$</b>	<b>\$ 666,078,676.09</b>
<b>Efectivo y Equivalentes al Efectivo al Final del Ejercicio</b>	<b>\$</b>	<b>\$ 732,591,614.81</b>



V) Conciliación Presupuestaria-Contable

Conciliación entre los Ingresos Presupuestarios y Contables  
del 01 de Enero al 31 de Diciembre de 2019  
(Cifras en pesos)

1. Ingresos Presupuestarios		60,100,585.81
2. Más Ingresos contables no presupuestarios		8,285,135.07
2.1 Ingresos Financieros	0.00	
2.2 Incremento por variación de inventarios	0.00	
2.3 Diminución del exceso de estimaciones por pérdida o deterioro u obsolescencia	0.00	
2.4 Diminución del exceso de provisiones	0.00	
2.5 Otros ingresos y beneficios varios	8,285,135.07	
2.6 Otros ingresos contables no presupuestados	0.00	
	<u>0.00</u>	
3. Menos Ingresos presupuestarios no contables		0.00
3.1 Aprovechamientos Patrimoniales	0.00	
3.2 Ingreso Derivados de Financiamientos	0.00	
3.3 Otros Ingresos presupuestarios no contables	0.00	
	<u>0.00</u>	
4. Total de Ingresos Contables (4 = 1 + 2 - 3)		\$ 68,385,720.88

Conciliación entre los Egresos Presupuestarios y los Gastos Contables  
del 01 de Enero al 31 de Diciembre de 2019  
(Cifras en pesos)

1. Total de egresos (presupuestarios)	\$	33,485,019.74
2. Menos egresos presupuestarios no contables		0.00
2.1 Materias Primas y Materiales de Producción y Comercialización		0.00
2.2 Materiales y Suministros		0.00
2.3 Mobiliario y equipo de administración		0.00
2.4 Mobiliario y equipo educacional y recreativo		0.00
2.5 Equipo e instrumental médico y de laboratorio		0.00
2.6 Vehículos y equipo de transporte		0.00
2.7 Equipo de defensa y seguridad		0.00
2.8 Maquinaria, otros equipos y herramientas		0.00
2.9 Activos biológicos		0.00
2.10 Bienes inmuebles		0.00
2.11 Activos intangibles		0.00
2.12 Obras públicas en bienes de dominio público		0.00
2.13 Obras públicas en bienes propios		0.00
2.14 Acciones y participaciones de capital		0.00
2.15 Compra de títulos y valores		0.00
2.16 Concesión de Préstamos		0.00
2.17 Inversiones en fideicomisos, mandatos y otros análogos		0.00
2.18 Provisiones para contingencias y otras erogaciones especiales		0.00
2.19 Amortización de la deuda pública		0.00
2.20 Adeudos de ejercicios fiscales anteriores (ADEFAS)		0.00
2.21 Otros Egresos Presupuestales No Contables		0.00
3. Más Gastos Contables No Presupuestarios		1,139,634.47
3.1 Estimaciones, depreciaciones, deterioros, obsolescencia y amortizaciones		0.00
3.2 Provisiones		0.00
3.3 Disminución de inventarios		0.00
3.4 Aumento por insuficiencia de estimaciones por pérdidas o deterioro u obsolescencia		0.00
3.5 Aumento por insuficiencia de provisiones		0.00
3.6 Otros Gastos		521,545.24
3.7 Otros Gastos Contables No Presupuestales		0.00
4. Total de Gasto Contable (4 = 1 - 2 + 3)		\$ 35,106,254.45

**h) NOTAS DE MEMORIA**

<b>i) Cuentas de Orden Contable</b>	<b>\$ 882,386.55</b>
-------------------------------------	----------------------

a) Fianzas por Cobrar en Tramite	\$ 882,386.55
----------------------------------	---------------

a) Fianzas en tramite de cobro ante la Secretaría de Planeacion y Finanzas de Gobierno del Estado.

<b>ii) Cuentas de Orden Presupuestarias</b>	
Ley de Ingresos Estimada	\$ 45,470,400.00
Modificaca. a la Ley de Ingreso Estimada	15,622,227.79
<b>Ingreso Estimado total autorizado:</b>	<b>\$ 61,092,627.79</b>

Ingreso por Ejecutar	952,041.95
Ingreso Recaudado	50,100,585.80
<b>Suma Cuentas de Orden Presupuestarias del Ingreso:</b>	<b>\$ 51,052,627.79</b>

Presupuesto de Egresos Aprobado	\$ 42,804,811.87
<b>Presupuesto de Egresos total autorizado:</b>	<b>\$ 42,804,811.87</b>

Egreso por Ejecutar	2,160,682.44
Egreso Comprometido	7,149,049.69
Egreso Ejercido	564,842.07
Egreso Pagado	32,930,236.77
<b>Suma Cuentas de Orden Presupuestarias del Egreso:</b>	<b>\$ 42,804,811.87</b>

## NOTAS DE GESTIÓN ADMINISTRATIVA

### 1. INTRODUCCIÓN

El Fondo Auxiliar para la Administración de Justicia del Estado de Baja California, fue creado con la finalidad de apoyar el mejoramiento de la Administración de Justicia, cuenta con una Ley y Reglamento que lo regula. La elaboración y presentación de los Estados Financieros, así como las Notas respectivas que se anexan tienen como objetivo fundamental mostrar los aspectos económicos-financieros que influyeron en los datos y cifras generadas por el Fondo Auxiliar para la Administración de Justicia, de acuerdo a sus facultades que le confiere las Leyes que le aplica, tales como la Ley del Fondo Auxiliar para la Administración de Justicia, Ley Orgánica del Poder Judicial del Estado de Baja California, los reglamentos y la normatividad establecida en los procedimientos administrativos autorizados.

### 2. PANORAMA ECONOMICO

El presupuesto de egresos del Fondo Auxiliar para Administración de Justicia es aprobado por el Congreso del Estado con fundamento en el Art. 27 y 57 de la Constitución Política local, incluye las partidas necesarias para cubrir los gastos públicos del Entia. Dicho presupuesto de egresos es ejercido y administrado por el Consejo de la Judicatura del Estado.

### 3. AUTORIZACION E HISTORIA

El Fondo Auxiliar para la Administración de Justicia fue reformado por Decreto No. 234, Publicado en el Periódico Oficial No. 3, de fecha 15 de enero de 2004, Tomo CXX, expedido por la Honorable XVII Legislatura, siendo Gobernador Constitucional el C. Eugenio Elorduy Walker 2001-2007; fue reformado por Decreto No. 315, publicado en el Periódico Oficial No. 9, de fecha 15 de febrero de 2013, Sección I, Tomo CXX, expedido por la Honorable XX Legislatura, siendo Gobernador Constitucional el C. Lic. José Guadalupe Osuna Millán, 2007-2013; ARTICULO 7°.

### 4. ORGANIZACIÓN Y OBJETO SOCIAL

El objetivo del Fondo Auxiliar para la Administración de Justicia se establece en el Art. 7°. de la Ley del mismo nombre, la cual señala que se destinará a sufragar los gastos que origine su administración, a la adquisición de mobiliario, equipo de cómputo, libros de consulta para el Tribunal Superior de Justicia y Órganos dependientes, no considerados en el presupuesto, a la formación y actualización y especialización profesional del personal del Poder Judicial y a un programa de estímulos económicos al personal del Poder Judicial que desempeñe funciones jurisdiccionales.

El periodo que se informa comprende del 01 de Enero al 31 de Diciembre de 2019.



#### 5. BASES DE PREPARACIÓN DE LOS ESTADOS FINANCIEROS

Los Estados Financieros y sus Notas fueron elaborados de acuerdo a la normatividad emitida por el Consejo Nacional de Armonización Contable (CONAC) y las disposiciones legales establecidas en la Ley General de Contabilidad Gubernamental, con el fin de lograr la adecuada armonización de la Contabilidad Gubernamental.

La información Financiera que se presenta tuvo como base principal el apego a los Postulados Básicos de la Contabilidad Gubernamental y fue elaborada de acuerdo con el Plan de Cuentas emitido por el CONAC, para dar cumplimiento a lo establecido por la Ley General de Contabilidad Gubernamental, mismo que se adicionó al nuevo Sistema Integral de Gestión Administrativa y Afectación del Gasto que se encuentra en proceso de desarrollo.

#### 6. POLÍTICAS DE CONTABILIDAD SIGNIFICATIVAS

En cumplimiento a lo establecido en la Ley y en las Reglas específicas del Registro y Valoración del Patrimonio, la actualización del valor histórico de los Bienes Muebles, fue de acuerdo a revaluación solicitada a un Perito valuador, a excepción de la revaluación del Equipo de Compute y Tecnología Información, Comunicación y Telecomunicaciones, mismos que fueron revaluados por personal administrativo calificado del Área de Informática y Servicios Generales. Tratándose de Bienes Inmuebles, estos fueron registrados calculando para tal efecto el valor mínimo de Valor Catastral vigente, así como el de costo histórico, según corresponda.

#### 7. POSICIÓN MONEDA EXTRANJERA Y PROTECCIÓN POR RIESGO CAMBIARIO

TOTAL DE RECURSO PROPIO EN DOLARES					
Cuenta	Tipo	Cheque	Plazo	Moneda	Importe
BANCO	Recursos Propios	Cheques	N/A	Dolares	\$ 230,738.45
BBVA Bancomer Cta. 0104028422					130,482.90
Complementaria Dolares					2,332,081.73
BBVA Bancomer	Recursos Propios	Cheques	N/A	Dolares	
BBVA Bancomer Cta. 0104028260					1,054.29
Complementaria Dolares					18,506.83
Banamex	Recursos Propios	Cheques	NA	Dolares	
Banamex Cta. 7002-9487190					99,231.26
Complementaria Dolares					1,773,580.64

T.C. \$18.8727 x 1

Los recursos en moneda extranjera que representan un recurso propio del Fondo Auxiliar, se autoriza la conversión en Moneda Nacional para que este recurso forme parte del Presupuesto de Egresos del Ejercicio. El tipo de cambio para el registro contable se actualiza diariamente con el emitido por el Banco de México.

10/11

Obs.1) Este importe incluye \$50,914.00 dólares correspondientes a cheques emitidos por cauciones no cobrados y cancelados por antigüedad, existiendo la posibilidad de que se solicite de nueva cuenta la devolución de los mismos, en tanto se determine un procedimiento al respecto.

#### 8. REPORTE ANALÍTICO DEL ACTIVO

Se incluye la Revaluación de los Bienes Muebles efectuados por un Perito Valuador y tratándose de Equipo de Cómputo y otros equipos similares por el Jefe de Informática, ambos autorizados por el Pleno y la Depreciación de los activos al 31 de Diciembre de 2014, se electó de acuerdo a lo establecido en los Artículos 23, 24, 27 y 30 de la Ley General de Contabilidad Gubernamental y demás lineamientos establecidos por el Consejo Nacional de Armonización Contable (CONAC), a las Reglas específicas del registro y valoración del Patrimonio, publicado en el Diario Oficial de la Federación de fecha 13 de Diciembre de 2011, así como los parámetros de estimación de vida útil, publicado en el Diario Oficial de la Federación de fecha 15 de Agosto de 2012.

Relativo a los Bienes Inmuebles con que cuenta el Poder Judicial para llevar a cabo su Administración, los registros contables integran los inmuebles efectivamente adquiridos considerándose como Patrimonio Generado, tratándose de Inmuebles asignados por el Poder Ejecutivo se encuentran registrados en Cuentas de Orden, hasta que sea efectuado el proceso legal para considerarse dentro de los rubros de activo.

#### VARIACIONES EN EL ACTIVO - INVERSIONES EN VALORES

BBVA BANCOMER		Variación
2018	2019	
<b>INVERSIONES A CORTO PLAZO</b>		
BBVA Bancomer Contrato 1266205070	BBVA Bancomer Contrato 1266205070	
\$ 2,069,519.24	\$ 3,718,175.68	\$ 1,648,656.44
Santander Contrato 86507460069	Santander Contrato 86507460069	
\$ -	\$ 38,652,333.88	\$ 38,652,333.88
Banamex Cuenta Productiva No. 7013-0797898	Banamex Cuenta Productiva No. 7013-0797898	
0.00	\$ 8,203,773.79	\$ 8,203,773.79
\$ 2,069,519.24	\$ 41,674,283.35	

102

#### 9. FIDEICOMISO, MANDATOS Y ANALOGOS

El Fondo Auxiliar no cuenta con Fideicomisos, Mandatos y/o Contratos Análogos.

#### 10. REPORTE DE LA RECAUDACIÓN

La recaudación del Fondo Auxiliar para la Administración de Justicia constituida por Fondos propios, corresponden a ingresos propios que se recaudan por los conceptos que establece el Art. 2 de la Ley del Fondo Auxiliar para la Administración de Justicia. El Fondo Auxiliar no obtiene recursos de otra fuente de financiamiento, estos ingresos se clasifican en los siguientes conceptos:

A. Las multas que por cualquier causa se impongan por los Tribunales Judiciales del Fuero Común.

B. El monto de las cauciones constituidas y que deben hacerse efectivas en los casos previstos por las leyes respectivas.

C. Los objetos o instrumentos de delito que sean de uso lícito cuando no sean reclamados dentro del término que señala la legislación penal, por quien tenga derecho a ellos. Este término, se computará a partir de la fecha en que proceda ser solicitada su entrega o en su caso, en que quede firme la resolución que ordene dicha entrega.

D. Los muebles, dinero y valores depositados por cualquier motivo ante los Tribunales Judiciales del Fuero Común, que no fueron retirados por quien tenga derecho a ellos, dentro del término de tres meses si se trata de materia penal, y de seis meses en materia civil o mercantil, computados a partir de la fecha en que pudo solicitarse su devolución o entrega, teniéndose como tal fecha la de la notificación respectiva.

E. El monto de la reparación del daño cuando la parte ofendida renuncie al mismo. El H. Congreso del Estado de Baja California Secretaría de Servicios Parlamentarios Coordinación de Editorial y Registro Parlamentario Última reforma P.O. No. 9, Soc. I, 15-Feb-2013, Página 2 Ley del Fondo Auxiliar para la Administración de Justicia del Estado de Baja California.

F. Los intereses provenientes de los depósitos en dinero o en valores que se efectúan ante los Tribunales Judiciales del Fuero Común y Órganos dependientes.

G. Las donaciones o aportaciones hechas a favor del Fondo Auxiliar para la Administración de Justicia.

H. Los ingresos por concepto de derechos, aprovechamientos y productos. II.- Fondos ajenos constituidos por depósitos en efectivo o en valores, que por cualquier causa se realicen o se hayan realizado ante los Tribunales Judiciales del Fuero Común del Estado.



La proyección del Ingreso Anual se remite al Congreso del Estado, anexa al Proyecto de Egresos para su aprobación.

#### 11. INFORMACIÓN SOBRE LA DEUDA Y EL REPORTE ANALÍTICO DE LA DEUDA

El Fondo Auxiliar para la Administración de Justicia no tiene Deuda Pública.

En el rubro de Otros Pasivos se presentan los saldos de Cuentas por Pagar correspondientes a las operatividad diaria generada en el Fondo Auxiliar para la Administración de Justicia, atendiendo a la normatividad que establece el registro contable en base al devengado, mediante el cual se reconoce la cuenta por pagar por la prestación de servicios personales y la contratación de bienes y servicios, etc.

#### 12. CALIFICACIONES OTORGADAS

No aplica este concepto al Fondo Auxiliar para la Administración de Justicia.

#### 13. PROCESOS DE MEJORA

Las principales políticas de Control Interno que se encuentran establecidas en los Procesos Administrativos fueron autorizadas por el Pleno del Consejo de la Judicatura en Octubre de 2014 y el Manual de Organización vigente se autorizó en el año 2017.

#### 14. INFORMACION DE SEGMENTOS

No aplica este concepto al Fondo Auxiliar para la Administración de Justicia.

#### 15. EVENTOS POSTERIORES AL CIERRE

Se concluirá con el proyecto iniciado durante el presente Ejercicio, consistente en: Equipamiento de Salas de Audiencia en Materia de Oralidad Mercantil, en coordinación con la aportación de Recursos Federales de INADEM, recibidos durante el Ejercicio 2018.

#### 16. PARTES RELACIONADAS

En el Poder Judicial no existen partes relacionadas que ejerzan alguna influencia sobre la toma de decisiones operativas y financieras.

### 17. RESPONSABILIDAD SOBRE LA PRESENTACIÓN RAZONABLE DE LOS ESTADOS FINANCIEROS

Los funcionarios que rubrican los presentes Estados Financieros declaramos "Bajo protesta de decir verdad declaramos que los Estados Financieros y sus Notas, son razonablemente correctos y son responsabilidad del emisor".

  
Lic. Luis Javier Baldeón Zambrano  
Presidente de la Comisión de Administración del  
Consejo de la Judicatura del Poder Judicial del Estado

  
Magistrado Lic. Salvador Edison Ortiz Morales  
Presidente del Tribunal Superior de Justicia  
Consejo de la Judicatura del Estado de Baja California

  
C.P. María Dolores Gallegos Balboa  
Jefa del Departamento de Contabilidad y Finanzas

  
PODER LEGISLATIVO DEL  
ESTADO DE BAJA CALIFORNIA  
RECIBIDO  
20 MAR 2020  
AUDITORIA SUPERIOR DEL ESTADO

  
PODER LEGISLATIVO CONSTITUCIONAL  
DEL ESTADO DE BAJA CALIFORNIA  
RECIBIDO  
MAR 20 2020  
OFICIALIA RE

# 5. PREGUNTAS



## Fondo Auxiliar para la Administración de Justicia del Estado de Baja California

### Preguntas:

1.-En los Ingresos del 2019 obtuvieron por concepto de Venta de Bienes, prestación de servicios y otros ingresos la cantidad de \$ 45.21 millones de pesos que representa el 75% del ingreso total

#### Pregunta:

a) ¿Qué origino este ingreso y si nos pueden dar una explicación más amplia?

2.- Durante el ejercicio fiscal 2019 no tienen ingresos en el rubro de Productos como en los ejercicios anteriores.

#### Pregunta:

a) ¿Cuál es la razón o justificación de la falta de este ingreso?

3.-En el Capítulo de Servicios Personales existe un incremento de \$ 9.37 millones de pesos que representa el 33 % en relación al gasto del año anterior.

#### Pregunta:

a) ¿Por qué este aumento tan Significativo?

b) ¿Cuál es la justificación de este aumento?

c) ¿Quiénes lo autorizaron?

d) ¿Cómo obtendrán los ingresos adicionales?

4.-Los otros Capítulos de Egresos también tienen considerables aumentos comparado con lo ejercido en 2019

Capítulo de Materiales y Suministros de	\$45 mil a \$ 1,202 millones
Capítulo de Servicios Generales de	\$3.29 Millones a 9.32 millones
Capítulo de Bienes Muebles e Inmuebles de	\$0.00 a \$ 18.23 millones

#### Preguntas:

a) ¿Por qué estos aumentos tan Significativos?

b) ¿Cuál es la justificación de esos aumentos?

c) ¿Quiénes lo autorizaron?

d) ¿Cómo obtendrán los ingresos adicionales?



5.-En las Notas a los Estados Financieros al 31 de diciembre del 2019 en la cuenta Otros derechos a recibir efectivo y equivalentes muestra un saldo por \$ 35,669,304.46

**Preguntas:**

- a) ¿En qué consiste esta cuenta por cobrar?
- b) ¿Cuál es la posibilidad de cobrarla efectivamente?
- c) ¿Quién es el Deudor?

6.-En las cuentas de Pasivo existe un saldo de Impuestos por Pagar por \$ 1,230,307.34

**Preguntas:**

- a) ¿Por qué no han Pagado estos impuestos?
- b) ¿Cuándo piensan Pagarlos?
- c) ¿Qué antigüedad tienen?

7.-En las cuentas de Pasivo existe un saldo de Prestamos Intercuentas por \$ 795,623.71

**Preguntas:**

- a) ¿En qué consisten estos préstamos intercuentas y quien las autorizo?
- b) ¿Qué antigüedad tienen estos préstamos?
- c) ¿Quién es el beneficiario de este préstamo?

